京城日報

自主の精神（二）

アングロサクソン人種優勢の眞原因

巴里大學教授 ロカフオルト博士

ニーチエの說、モリスバレスの說は勿論、自己本位のベネジユリストの說も皆悉く正當で傲仰するに足るものである。要は唯此說を吾人の性質の高尚なる部分に應用し、野卑劣等な部分に應用せぬことである。自主は高尚偉大となるべき能力である此方法を青年教育に應用すると、最も卓越した効果を生ずる。即ち之を國習とする人民、特に英國人をして吾人が現に見るが如き能力、活動力及び膨脹力を有せしめたのは此主義である。英國人に對して人々は永く疑つた。然しエトマンド、ドエモラン氏が『アングロ、サクソン人種の卓越せる原因』に就いて其調査を發表して以來、總ての疑惑は霽れた。此問題は極めて實際に近く、文士的臆說がなく最も眞良有益なる著である之を證するには多言を要せぬ。現にアングロサクソンは世界の主人とも云ふべき位置にあるではないか。加奈陀及び合衆國は亞米利加に於て、埃及及び南阿は亞弗利加に於て、印度及び緬甸は亞細亞に於て、濠洲及び新西蘭は太洋洲に於て、之を證して居る其商業と産業とは歐洲及全世界を支配することが出來る。即ち英國に於ては各人は實に此人民の個人主義に職由するのである。即ち英國に於ては各人は自己の事のみを考へる。小供は小供の爲に教育されて、父兄の爲には教育されない。小供は皆將來其父兄及び社會に頼ることなく、彼等自身に固有な自營力と意志とから生ずる個人の動作に頼るべきことを學ぶのである。即ち彼等は自ら自己の創造者たらんとするのである。其結果、父兄には子供の數が増して財政を逼迫する苦痛がないから、心配せずに國家の人口を繁殖せしめることが出來る。小供は獨立心を以て教育せられるから、別に官吏たることを希望しない。且つ一般の奴隷の態度を好まない。父は其小供に[illegible]其好む所を選擇せしめ、植民地又は世界の到る所に於いて其職を爲せる。社會主義は全く停止せられ國家の觀念は革新し且つ擴張される。年の元氣を活用させる。故に植民地の人數は益々增加し好運は仕事の上に存することになり、從業者は卑しめられ、政治家の數も減少し、萬事が甚だ都合よくなるのである。

消極に偏する行政財政整理

代議士 岩切重雄

現內閣成立當時に聲明してある通り、政友會は現內閣の政策にして政友會の政策と悖戻ない限り、濫りに政府を攻撃するものではない。然るに其後現內閣の財政方針及び整理方法を觀察すると政友會の主義と政府の政策とは全く一致したものでない點が頗る嫌はれる様に思ふ。例へば其緊縮的にして服務規定を發布した許りで之を以て官紀を振興せしめ得るに充分であると思ふのは些か物足らぬ感じがする。又現內閣の行政財政整理は甚だしく消極主義に失するやうに思はれる。夫れは進取的計劃として一時膨脹するならば急激に膨らざる限り關いとは云へまいが、政友會の主張する行政及び財政の整理案は、一方に於て緊縮主義を取ると同時に、一方に於て積極的能率増進を圖る理想的整理案を作成してゐるのである。而して此相違が兩者に存する限り、政友會としても政府の政策を全部其儘に承認し得る譯でない。要するに政府の國防方面の整理は軍備縮小と云ふ問題殊に陸海軍の軍備を研究すべき處である。然るに政府は軍備を一般行政整理と同一に律せんとするのは其の根本に於いて主となるべきものと從たるべきものとを顚倒するものであつて、一般行政整理は從つてあるべきものである。國家の政策上是非共急を要する問題は地方の整備、治水港灣改修事業等の施策ではないかと思ふ。

社會政策の要諦

中央職業紹介所長 安田亀

人口に膾炙した俚諺に『丈夫殺すに刃物はいらぬ。雨の十日も降ればよい』といふのがある。同じ勞働者でも彼等の如き所謂日傭勞働者の最も恐るゝのは病氣である事は云ふまでもない。更に天氣の悪い事である。彼等の多くは屋外の勞働者であるから天候が悪いと仕事が出來ず、天氣が晴れ又は天災地變等のあつた後などは仕事が俄に多くなつて活氣付くのである。要するに彼等の收入は種々の事情が伴ひ、生活上の不安が常に彼等に纏つてゐるから其心は何時もすさんでゐるのである。從つて何等の樂しみもなければ家もない身には勞務を休んだ時でも一家團欒の樂しみに耽る事は出來ず、從つて酒、酒に非されば賭博、賭博に非されば低級なる婦女若しくは此の三つのもの總てに耽る放恣無節制の根元は斯くの如くして彼等は流れ流れて行き、遂には救ふべからざる陷穽に沈溺して了ふのである。プロレタリア通有の社會に對する反抗心呪咀心は、かくして彼等の腦に蟠まり心機混濁たるものがある。若し社會に疾病とも云ふべき適切なるものがあるとすれば彼等の生活の如きは其適切なる一例であらう。併し世人は之れを見ること比較的冷淡である。

言論界

比島獨立時機尚早

【ジヤパン、タイムス】比島獨立委員はワシントンよりマニラ途歸着したが、彼等華府に於て米政府の誠意ある答辯を得『時機尚早』と云ふ結論に滿足し且之を信じて居る。フイリツピンは千八百九十八年の米西戰爭の結果米國に併合された。爾來一部人士の反抗はあつたが、大體に於て生活を發つて來た。併合以來二十有二年の間に比島人の政治思想は非常の進歩を示し彼等の生活は向上した。然し米國政府は彼等の獨立を以て時機尚早なりとし比島人は米國の指導を受る事になつた。

新內閣の對外政策

【ジヤパン、アドヴアータイザー】新內閣の對外政策は日本に於ける多くの人の意見を實現したものである。從來の武斷主義の外交に對して悪罵を浴せかけた諸外國の排日派も、此事實の前には穩然其從來の態度を一變する必要がある。然るに意外にも非常に日本を非難する者あるは之と反對の結果を示して居る。ノースクリツフ卿の排日演說を初め、米國にも英國にも日本を非難する者は絶えない。之れに對し日本のリベラリストの中には早くも失望するものがあるが、けれども現在日本に要求するものは多くは日本の對外政策の變化を知らぬものである。新政策は投下せる資本である。一定の時が經つた後でなければ利益はあらない。日本人たるものは無理解な批評に失望せず、不撓の意志を以て平和政策を繼續し、以て正當に理解さるゝ日を待つべきである。

財界走馬燈の如し

【中外商業】出來秋財界の歴史は投機の歴史でも彩られてゐる。故に國際的の歴史でもなく、努力の歴史でもない。十年間の歴史でもなく、研究の歴史でもない。投機に謳歌せられた戰爭と、之に伴ふ投機の跳梁の跡に依つて發達助成せられたものである。投機に助成せられた[illegible]

東西南北

▲奉天に反基督教聯盟が結成された。奉天基督教青年會長米人ヤング氏は孫直總督の名に於て報告した。同地の教會及び其子の張學良氏の名を利用して種々高壓的態度を採るに至つた。そこで奉天學校教職員たるものが組織として反基督教聯盟の學生を中心とし身命を賭しても民國の爲め張氏父子の反省を求めると叫んでゐる。青年會なる者は基督教の宣傳を名として米國主義を支那青年へ注入する現代の目的で支那青年は斯る政策を加味せる運動は其傀儡たるを論ずのが其理由であるとの事だ。

▲七年目に蓍いた端書 鳥取縣倉吉町長永井直一氏の許へ去る三日澤山な附箋を貼つた年賀郵便が一通舞込んだ。よく〱見ると之は同氏が鳥取市の知人から大正五年一月一日に發送した年賀狀で、實に七ケ年と七ケ月餘を經過してゐる。

▲三十幾年目かの暑さ 內地では卅幾年目の暑さだとか云つて騷いでゐる。然しそれは町人の言で百姓の方では何年振かの豐作だと云つて大喜びである。暑ければ豐作、涼しければ凶作、兩方とも工合の良いのは天候より外にないと見える。

▲大連事件の結末如何 大連事件の顛末の判決がいよ〱出て、いよいよ妙なのがある。綱紀肅正の槍玉としては物足りない。檢事も更に控訴する相だから總ての落着を見るまでには尚相當の時日を要するであらうが、さて何う處をつける事やら。

▲米國最近富力の計算 最近米國統計局の公布に依ると米國の人口は一億九百四十六萬八千人で、目下全國に流通してゐる貨幣を平均分配すれば一人當四十八弗八十九仙に當る。之は本年五月一日に比べて一人に付九十二仙づゝ減つた勘定になつてゐる相だ。

庶政整理と失業者

財界であるだけに影響はあれど常住の經濟は無い。故に各方面とも節約と救濟の逃路である。勞働と業務の走馬燈である。

【京城】近來政府の緊縮の方針が各方面に緩和しつゝあることは大體に於てよき傾向である。然し爲に多くの失業失職者を出すのは狼を趁うて虎を迎ふるの類である。先づ衣食に窮せざる高級官吏から淘汰して次に高級吏員の俸給減額を行ひ、猶不足ならば下級に及ぼし、退職後に職工的勞役を行ふべきである。此等は何れも本人の生活關係をも顧慮して路頭に迷はさらしむべきである。今回東京市が吏員百五十九名を馘首したのには遺憾の點が多い。後藤市長は二萬五千圓の俸給全部を他に寄附してゐるが、下級吏員の生活を案じてまでも經費を節約せねばならぬならば、何故寄附を見合せ俸給を辭退しないのであるか。全國都市の模範たるべき東京市は此等の點に於ても良き手本を示すべきであらう。

あることは甚だ遺憾千萬である。彼等の第一にして足るべきは住居を與へることが第一である、次には獨立心を涵養して其生活上の安心を起さすべく努めねばならぬ。生活上の安定は彼等の仕事が不定なる限り、而して其仕事が非常に無常なる限り、容易に望み難いやうに見えるが、此は其常習たる不定勞働を漸次定職化する樣に導き、其結果の如きも成るべく毎日働く職業に變更することである。無論之れには一時の雜役に雇はれる者には職業紹介所が仲介となつて貯金支拂の任に當つて遣けば出來ぬ事はない。次に內的自覺は之れも容易の事ではあるまいが、先づ勞働者等を通じて社會的教育を施し、殊に實物的に漸を追つて教育的の設備を爲し、すさみ切つた心、社會に對する反抗心及び呪咀心を和らげる事に努め彼等を救はねばなるまいと思ふ。

誰れにも出來る一萬圓貯金法

獎勵金六千圓贈呈

衆議院議員 高柳淳之助

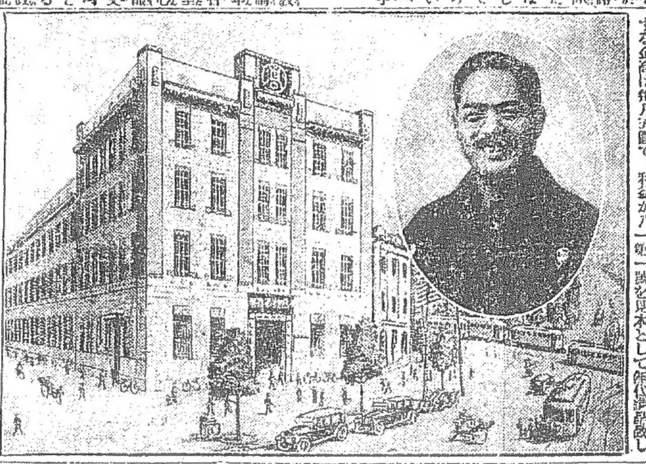

錢は欲しいが容易に出來ぬものだと決めて仕舞つてゐる人が多い。これは間違つた話である。今茲に誰にも出來る一萬圓貯金法がある。それが頗る簡易な方法で、少し氣長ら緩やかに貯金をなし、確實な方法で利殖をつたら之を最も確實な方法で利殖すればよいのである。

▼利益八千圓

然らば諸君は毎月何程の額を貯金を爲すべきか、又何圓出來たら如何なる方法で之を利殖すべきかよ問題である。これは私の發行する東京貯金新聞を見れば詳しく分る譯であるが、要點だけ申せば貯金する金高は毎月五圓で、利益が八千圓である。

▼社會奉仕

それから私は幾分でも社會公益の爲にもと考へまして、先づ郷里の小學校に一萬圓を寄付せしを初めとして各種の寄附をも致しました。昨年五月に新潟縣の御推薦により衆議院議員に當選するといふ名譽を得ました。然し私の得意は政治よりも貯金です。今まで苦心した經験により貯金の樂な一萬圓貯金法を立案し社會奉仕の爲めに廣くこれを世に宣傳する次第であります。

▼一錢五厘

今の所有者により一錢五厘の郵便葉書一枚を見本として東京貯金新聞社に申込まれゝば御送致し

▲貯金新聞

これは私が貯金宣傳の爲めに發行する新聞であつて、此の一萬圓貯金法を詳說し且つ其貯金を六千圓は誰にも確實に殖す方法を提供し又三千圓は毎月五圓宛の貯金をして行く人々に分配する爲の提供です。貯金に對する人々に、千圓を貯金を行ひとて受くる年々千圓の用途は私が代つて之を貯金獎勵の爲め提供した第です。それで貯金新聞は一枚三錢、一年分四十二錢で、併けるで御座いませんからもと申して安いのであります。

▲私が經歷

私は何を隱しませう、米澤藩の片田舎の貧しい百姓の子です。十七歳から十年間程で小學校の教員をなし、卅四歳の時に無一文で上京してから苦心慘憺々の結果職業に從事し作者が僅か一の利益をくる方に之を貯金しつゝ資本を增して致すも多少ながら至上げました。其の間に一百萬圓の資產を得たても又一度に何萬圓と云ふ大金を一擧して儲けた譯もありません。要するに皆これ粒々辛苦の賜であります。して見ればよ一萬圓位の貯金は誰れにも出來ぬ筈はありますまい。

東京市麹町區有樂町一ノ三

貯金新聞社

振替東京三一八〇二番　電話丸ノ內二三二番

特別廣告

廿五圓で金もうけ

③金儲けの秘訣一は服次便資に、②出品は商品の陳列と販賣によろし③官吏會社員商店員婦人方の內職に適す⑤妙な方法でなくとも當てよい十五圓の資本で十八圓から廿五圓で商品②已に全國に二千七百餘戶の實あり成續は非常によろし⑤詳細説明書ハガキにて申込あれ

東京市牛込區揚場町一七　資本金五十萬圓　日本製藥株式會社

諸機械工具、工業用材料 瓦斯管繼手、バルブコック 水道及暖房用品一式

櫻印、月印、バルブ、コック製造發賣元
戸畑鑄物株式會社 印繼手特約販賣店
ライオン印金剛砂布特價販賣店
米國オスター會社瓦斯捻型代理店

合名會社 豐福商店

大阪市西區立賣堀北通六丁目
電話新町 一九六〇番 一九六一番 二〇七二番 外交部用二九六三番
振替口座大阪四三九番

京城地方法院

決定

京城府[illegible]番地
大正十一年八月五日

タイヤ 自轉車 附屬品
大阪南區心斎橋筋 木村商店

新古書畫幅

東京市神田區[illegible]

最新刊

赤光　久米正雄
人格主義の思潮　阿部次郎
九官鳥　松岡讓
玉突術と其秘訣　原田種俊
新選譜集　伊東謙太郎
手紙の書方　鈴木發吉

振替東京一二二六番
大阪屋號

麵機專門製作販賣

眞崎麵機店

東京市下谷[illegible] 電話下谷二八〇四

製麵機械 製麵機

特許 そうめん

大阪ゴム製造所 自轉車部

タイヤ壹組五円

大阪市西區北堀江[illegible]

▲勸業債券の當籤▼

東京債券株式會社

職業

日三圓　友榮商店

大阪市[illegible]

◎內地人看守募集

朝鮮總督府看守教習所

大正十一年八月

出版案內

書名	定價	送料
朝鮮風俗集	三圓八十錢	十五錢
朝鮮の匂ひ	二圓五十錢	八錢
朝鮮の奇談と傳說	一圓五十錢	六錢
朝鮮俚諺集物語	一圓五十錢	八錢
朝鮮官公署	三圓	十二錢

京城本町二丁目 振替二三二二 ウツボヤ書籍店

女子裁縫

速習會員募集

明治大學學生募集

大學豫科　專門部　自治科

明治大學

明治高等豫備校學生募集

明治高等豫備校

年四割安全利殖法

合資會社 品川不動產商會

錦夏絕好の讀物 好評嘖々たる新光社の重版書類

わたり鳥の記

上原敬二氏著

海の科學

理學士 原田三夫氏著

山の科學

理學士 原田三夫氏著

爪哇の旅

加藤朝鳥氏著

老子

大泉黑石氏著

佛教の根本思想

友松圓諦氏譯

佛陀教說の外廷

渡邊楳雄氏著

群集心理的行動の考察

秋山眞澄氏譯

薔薇園

加藤朝鳥氏譯

華子城物語

山宮允 原田律 千代田館 合著

全國各書店　東京市麴町區元町一の三　新光社　振替東京四三二四〇　電話九段二六二六

英佛意見不一致
‖賠償問題に就て‖

【倫敦十一日發電】獨逸賠償金支拂停止期間決定につき佛國は右期間中獨逸が現金を提供する保證を示すべしと主張せり英國は同期間中如何なる形式でも獨逸より現金を徴收することに反對し兩者の意見又々一致せざるより十一日終日に亘り英國の獨逸提案を基礎とし英國首相ロイドジヨージ佛首相ポアンカレー白國首相テユニス三氏の間に討議されたるが協定を見るに至らず依つて各首相は是等の問題を專門家委員に附託し彼等は十二日夜會合の上十二日報告すべしと期待され居れり從つて倫敦會議は來週まで延期すべしと

倫敦會議委員多忙
英內閣と賠償支拂延期

【倫敦十二日發電】十二日の倫敦會議の聯合に關聯したる重要事項に關し專門委員は聯合國の命令に依り組織され居れるより十四日迄本會議を開かざる事及び英國內閣は閣議にて滿場一致を以て獨逸の賠償支拂延期許可問題に關するロイドジョージ氏の態度を助け全問題の處理を首相に委任する事に決定したりと

米對獨賠償要求協定

【紐育十二日發電】獨逸及米國は米國が獨逸に對し戰爭に基く賠償要求を訂したるを解決する協定委員を任命する協定に調印したり右委員は獨米各代表者五名と審判委員より成り獨逸の提議に基き米國大統領ハーデング氏は大統院議員ウイリアム、デー氏を裁判委員に任命したり獨逸と米國は開けて協定を批准し之れに含まれたる改選の事業に對し相互間の了解の兩國なることを指摘し居れり而して米國政府の明言する所に依れば陸軍警察並びに海軍に對する家族の個人的費用に關する要求等は右爭議解決委員に提出せざるべしと

賠償支拂延期承認

【倫敦來電】倫敦會議に於て獨逸賠償支拂期間延期の結果本年末まで支拂を延期することを承認せり

米政府罷業樂觀

【華盛頓十二日發電】米國政府は炭坑罷業の解決に就き樂觀し居れるも炭坑の重大なるは認め居れり燃料炭の不足は今や約三千萬噸に及び居れるが此の不足額は一箇年間にて補充困難なるべしと

罷業者の提議拒絶

【華盛頓十二日發電】總理府鐵道勞働局の言に依れば罷業者側は大統領ハーデング氏の解決提案を拒絶するに決定せりと

油田に關し米國務卿の言明

【紐育十二日發電】國務卿ヒユーズ氏は公式に言明して曰く予は墨西哥の油田を以て土地を所有する米人の權利を保護するに不充分なりと認めたる墨國政府は更に保障を與ふる必要あるべしと

安南に革命起る

【上海電報】安南に革命勃發せるが右は佛蘭西の手より獨立を企圖せるものなり

北方統一に無誠意
西南代表連の意嚮

【北京十二日發電】消息通の言に依れば吳佩孚氏が顏總統內閣に反對して來れる西南代表連は今や全く北方に統一を圖るの誠意なきことを認め此の際各省の獨立と自治の必要を決議したり今回孫文氏が上海に到れるは此の聯省政府樹立計劃と重大なる關係ありと

孫派卅萬元差押らる

【廣東十二日發電】孫文氏の本部より某所に送らんとする紙幣三十萬元は十二日陳派の軍隊に差押さへられたり之れに關係せる某は目下本人は捕へられ目下軍隊の司令部に於て取調べられつゝあり

廣東市民陳氏を迎へんとす

【廣東十二日發電】孫氏の去りたる廣東は市民何れも商工に安んじ商店は開かれ紙幣は騰貴したり省議會は陳烱明氏に廣東に來らんことを望む旨通電を發したり其の他一般に陳氏の來廣を希望し居れるも陳氏は容易に來らざるべし十二日省議會を開き省長問題を附議し唐紹儀氏に交渉することに決せり

馬賊三百額穆に現はる

【長春十三日發電】五日白張吉林省額穆附近に三百の馬賊襲來し財物多數を拉致し去りたり

飛龍丸溯航

鴨綠江快走船として安東縣馬市臺、長甸河口、水豐、河口、小蒲河口、渾江口、外岔溝の航路に就航中のプロペラー快走船飛龍は去る八日出帆帽兒山まで溯航し各地點々にして實地視察の結果すこぶる順調なりしが都合により延期し…

鎮海地方潤雨

【鎮海來電】二十四五の兩日に於ける暴風雨ありたる以來當地附近一帶は慈雨なき爲め稻作の傾に乏しき…よりの大雷雨にて田畑潤ひたれは農民は愁眉の色に滿てり

食料品評出品數

…食料品々評會に出品するものは…

鳳山郡工事入札

鳳山郡双山公普校新築及…校舍增築工事は十二日午後四時…

殖銀活動寫眞

朝鮮殖産銀行馬山支店にては業務宣傳の爲め十二日午後八時より鎮海區に於て…

八月十五日 (舊曆六月廿四日) ▼火曜日 ▲乙卯 ▲六白 ▲佛滅 ▲尾
▼八白 ▲中途で挫手拗のする事ある ▼三碧 ▲世間の同情に依つて何事も…

八月十六日 (舊曆六月廿五日) ▼水曜日 ▲丙辰 ▲大安 ▲箕 ▲五黃 ▲四綠 ▲七赤 ▲九紫 ▲二黑…

撤退開始は廿六日

【浦汐十三日發電】浦鹽派遣軍の撤退につき浦鹽派遣軍司令部にては目下其の準備中なるが撤退開始期は愈々來る二十六日よりと決定せる如し、日本總領事館にては旅券に就き引揚ぐる能はざる者に對しては之れを保護すべき旨告示したるが十三日までの所にて殆ど申出づる者は無く商店會社等は撤兵後も殘留すべきか引揚ぐべきかにつきては日本商業會議所の交渉を待つて決すべしと

陸軍巨頭
十五日更迭發表

【東京電報】十五日陸軍巨頭連の更迭發表さるゝ筈なるが現大將級に於ては侍從武官長內山小二郞男軍事參議官柴五郞氏の兩大將は依願免官となり侍從武官長は現東京衞戍總督奈良武次中將就任の筈なり

師團長
一部更迭

【東京電報】十五日發表の陸軍々縮に伴ふ大規模中師團長の更迭左の如しと

第十一師團長中將 白川義則
補第一師團長 步兵第二旅團長 少將 向西兵庫
任陸軍中將 補第十一師團長 參謀本部第二部長 少將 田中國重
任陸軍中將 補第十五師團長 參謀本部第一部長 少將 金谷範三
補第十八師團長 第十八師團長中將 高山公通
待命仰付

豐原へ一個大隊駐屯要請

【東京電報】永井樺太廳長官は豐原へ撤兵中の一個大隊駐屯を要請し目下當局にては考慮中なり

外調存廢に就て
茶話會某氏談

【東京電報】後藤男が外調委員の辭表を提出したることに就ては政府筋に就て探つて見しに其の辭職無きもの、如し併し加藤首相の手許に止まつて居るか知れず抑も外調は政友會內閣の援護機關にして之が廢止に就ては犬養氏や平田子も異存なかるべし或は廢止は東宮御歸朝後に實現するならん

總督參謀次長招待

既報の如く齋藤總督は入城中の陸軍參謀次長武藤中將一行を十四日午後七時より總督官邸に招待し晚餐の饗應をなしたり

月額旅費と森林保護指定改正

十五日總督府訓令を以て大正八年朝鮮總督府訓令第二十三號(朝鮮總督府職員旅費規程第三十一條の規定に依り月額旅費を支給すべき森林保護區指定の件)中左の通改正せらるゝ筈

一等地の欄に左の如く加ふ
長坪保護區、敏邑保護區、釜蓮保護區、新洞保護區、坪里保護區、榮山保護區、新興里保護區、朱南保護區

二等地の欄に左の如く加ふ
明德保護區、通川保護區、新高山保護區、宜興保護區、平由保護區、方里保護區、甫上保護區

黑龍江流筏順調

黑龍江流筏作業は概ね順調に進行中なるが吉林地方に於ける筏相場は多少軟化し…

對鮮人宗教思想
向學心の旺盛には驚く
立教大學々長 元田作之進氏談

立教大學々長元田作之進氏は朝鮮に於ける講演の爲め此の程來城の途中本府を訪ひ次の如く語る『余は京城に於ける鮮人青年會に臨み其後北鮮各地を巡歷し鐵道沿線各驛にて講演して歸れとの注文があつたが時間の都合で一ヶ所もはたさず歸つて來た次第である京城の講演會では高等普通學校の選拔生約五十名聽講したが其の態度は頗る熱心であつた。知名の士には餘り會はなかつたが鮮人青年の代表とも云ふべき五十餘名の學生と會談し鮮人青年の思想如何を直接する事が出來たと思つて居る朝鮮に於ける青年の向學心は驚嘆の尖れよりも遙かに旺盛である信仰心の如きも其通りで過去の鮮人は宗教の蔭に隱れ自己の境遇を他に訴へんとする氣風があつたが最近ではそういふ思想は無くなつた。日本の宗教者が

鮮人の昨今 は宗教に就す

る宗教よりも政治經濟に關する智識慾が旺盛になつたと言つた相だが氏は方に依つては何々左樣ではない何れの國合に行つても先づ第一に目に止まるのは外國宣教師經營の大なる會堂である此等宣教師は過去には頗る望ましからぬ問題を惹起したこともあつたやうだが今日ではソッいふことはなくなつたやうだ釜山などでは大きい佛教の寺院も見たが大に布教して居るらしい。朝鮮の宗教の歷史を見るに政治と結びついて居た事は爭ふべからざる事で其の爲め宗教が政治的に利用されたのであらう朝鮮統治は政治や經濟の力で到底統治の實を擧げ得る事は出來ない心と心の融和即ち朝鮮人は內地人に親しみ內地人は

朝鮮人愛

すべしといふ思想の上に立脚して始めて其の實を擧げ得るものであらうと思ふ。鮮人が不逞事件を起すのは過去の鐵の統治に對する反抗と見てよからう』(下關)

鮮鐵讓渡問題
商業聯合會に提出か

…鐵に隣接したる南北滿洲に比し高價にあり滿鐵地方面よりの注文も大角材並に沿線各地に小口の取引ありしのみにて商取依然不振を極む

第四回鮮滿商業會議所聯合會にて鮮鐵を滿鐵に讓り渡すか又は併合せしむるかの議論が商業會議所より提出され問題を惹起せしが同問題は其以來全鮮會議所聯合會にて研究の結果該鐵の改善等は目下の委任經營よりも積極的に行はれ得べきも日支關係に立つ議論に議論を讓り讓し又は併合する事は國策上殆に近き將來に於ける形勢より考ふるも餘程困難に屬すべきものなりとして否認せるが右問題は來る十月十日より開會さるべき第五回鮮滿商業會議所聯合會に提出さるゝやも知れず問題の成り行きは頗る注目されつゝあり平壤會議所は來月十八九日頃委員會を催し再び同問題を提議すべきや否やを決すべく京城會議所に通牒し來れりと

滿蒙二五〇〇哩 (三十三)
性慾を尊ぶ宗教と喇嘛廟
原始的な蒙古人の移動生活
廣い野を行く駱駝と幌馬車
田邊椋鳥

蒙古に於ける宗教(喇嘛教)は性慾の宗教であつてその本尊とする所のものが何れも性慾を表徵したげつたいな佛像であることは前にも述べた通りであるが就中天地佛即ち歡喜天が一番貴んじられてゐるやうである。蒙古人の住宅の貧弱なのに反して到る所に散在せる喇嘛廟(喇嘛教の寺院)の建物の壯大さは見る人の誰しも驚異とする所で恰度繪にある龍宮城がそれだと思つてゐたら間違ひが少ない、四五十人乃至百人位は普通で多きは數百の喇嘛僧が一寺に住へてゐる相であるから以てその一端を知ることが出來やう。ところが蒙古人の住宅になると此れは又前者と反對に低し貧弱驚異に値するばかりで野良の肥料小屋でもこれよりましだと連想さす位にけちなものである、二十世紀の今日でも文化の恩澤に浴してゐない一般蒙古人の生活にはそれで充分なのかも知れんが初めて目撃する旅行者の眼には何うひいき目に見ても原始的の觀がある、俗にパオと稱する小屋で附近には家畜を收容する柵がたいてい設けられてゐる、包は移轉式の天幕家屋で木を以て饅頭形に枠を嵌り周りは獸皮を張つて雨を凌ぎ多くは羊皮で外部を包んで暖を取る裝置になつてゐるが屋根の中央には綱を引いて自由に開閉のできる樣な天窓が必ず設けてある。聞けば王族の住居でも家屋は矢張り包であつて唯その大きさや材料に僅な相違があるばかりだとか。そして家屋の附近には何れも申し合せた樣に乾燥して糞が山積されてゐる、此れは燃料に用ゐるのであつて草木絶無た沙漠生活の不自由な者から利用した經濟的發明とでも云ふのであらう、牧畜の燃料といふ言葉はあるが糞燃みなぎるなんて言葉は蒙古でなくては聞かれぬ言葉だ。然し蒙家屯の市內には斯うした家屋は割合に少い、白音太來方面へ出て行くと次第に沙漠の地帶になるので蒙古人の住つた生活振りに驚異の眼を瞠り得る相だ

蒙家屯は人口五萬を有する東部蒙古の要鎭であつて市街の構造はなつてゐないが夫れでも支那風の大家屋が相當に櫛比して都市の形を造つてゐる、秋の頃めになつて來ると冬眠生活をする必要から駱駝に乘つて穀物を買ひに來る蒙古人が群を造つて押寄せて來るのでその頃の市中は賑はふ相である、住民は殆ど支那人で在留邦人は數三百、蒙古人の數は判然しないとか。

ホテルの好野の話によると東蒙の旅行は大さう樂で面白い野原に休んで居つても…れば…溜れて居どあらう筈がない、頑強な車上に人を運び入れ遣つて饅頭の點に之れ晶や寢具など積んで太陽の位置で方角を定め西から東、東から西へと自由な旅を續ける、河があれば渡舟を見計らつて馬に渡渉を命ずるのである、又沙漠や沙漠の旅行は駱駝でなくてはならぬ相で俗に沙漠の舟と稱し駱駝は旅行者の命とも云はれて貴重な動物である、彼は悠々として動作は鈍いが…をする時などは丸い大きな…した中に追込んで…て逃げ出すものでないとか。

尹相弼氏の改良漁船に就て (一)
總督府殖產局長 西村保吉

七月十五日から元山に開かれた咸鏡南道水產品評會には、約二千點許りの出品があつて、其內には優秀の作品も少からず、就中朝鮮人の水產に關する製作的技能の進步頗る見るべきものあることは何人も同品評會を見たもの、一見直に首肯する所であるが數ある優良出品の中に於る異彩を放つて居る極めて貴重なる非營利的の一つの出品がある、これは即ち一等賞を授與せられたる尹相弼氏の改良漁船の模型である、此の模型は全長僅に二尺許りの一見極めて簡單な模型であつて外觀上

格別參觀人

の注意を惹くほどのものでもなく幾萬の參觀人中大かたはこのような出品のあることさへも、氣の附かなかつた位であらうと思はれるのであるが此一見微なる一模型こそ實に尹相弼氏が十有餘年の間有らゆる苦心と鬪ひ熱心誠意苦心努力して漸くにして作り上げたる不撓不屈の犧牲的精神の結晶である尹相弼氏は元山府北村洞の人で年齡は四十八歲とか聞く、極めて質朴なる漁村の一平民に過ぎないのであるが多年の間

朝鮮水產の

事に熱心であつて、現に朝鮮水產組合の總代をなし傍ら漁業改良事業に努力しつゝあるもので、氏の談話と他の人達の話とを綜合するに明治三十八年頃即ち今より十九年前元山灣內にて日本式のトラ網といふ網を用ひて鰯漁業に從事するものがあつたが其成績の良い爲に段々之に模倣するものが出來て、明治四十三年頃には增加して三十餘統となつたが其他の鰯漁業は何れも在來の方式でやつてゐるのみであつた、氏は當時鰯漁業の段々發達するに從ひ漁者も增加し漁場も段々擴大せらるゝに連れて、時には

海上の危險

に遭遇するもの增加し中には貴重なる生命を失ふものさへも少くないので明治四十二年安藤商介氏等の盡力に依つて成立したる韓海漁業株式會社の重役に就て朝鮮總督府の監督艦の必要を說き、幸ひに同會社に於ても二隻の監督艦を配備する事になつたので當時氏も時々同船に乘り込んで鰯漁業の實況を視察して行つたことも度々であつたが氏はそれらの機會に於て度々實地を視察するに當り熟ら朝鮮在來漁船の不完全にして且危險なることを看破し、かゝる脆弱なる漁船を使用して可惜貴重なる

生命を失ふ

可憐なる漁夫の境遇を悲しみ、漁船を此の如き不完全な狀態に放任して置いては、朝鮮漁業の發達は到底望み得べからざるは勿論漁夫の漸次增加するに從ひ漁業者の生命を安全ならしむることが出來ない何とかして之を改良して一には漁業の發達を圖り、一には漁民の不幸を救濟せばやと、此こに始めて在來漁船改良の事業に努力せんとするの決心を起したるも氏や漁家の事にして自ら物質を給する能はず始めの內は氏の知人達にして幾分か援助を擱ふて氏を助けて呉れた人なども有つたけれども、あまりの貧しさに一人去り二人去り

段々と氏を

助ける人もなくなつたのみか、いつ迄其樣なことをして居ても仕方がないから何とか別に職業を求めてせめては妻子の饑えを凌ぐこと丈けでも出來るやうにしては如何哉と、親切に勸告した人もあつたけれども氏は一切之に耳を傾けず貧苦は益々身に迫れども恰も知らざるもの、如く時には食を減じ或は食を絶ちても敢て意とせず、益々熱心に研究と工夫とをつゞけた

京畿畜產 (二)
朝鮮牛改良

在來種は體軀矮小なるも各部の發育均整にして骨骼堅實能く粗飼料及び粗雜なる管理に堪へ負擔及び持久力に富み殊に駄用又は騎乘に限らるゝを以て漸次道路の改修交通機關の發達に伴ひ需要の減少の傾向あるも內地種は之れに反し增加の傾向を有す

綿羊及山羊 綿羊は從來之を飼養するもの皆無なりしが大正六年始めて御料牧場より輸入したる緬羊の蕃殖を受け總督府より之れを種羊として配附を受けたるもの外數戶が少數飼養するに過ぎず山羊は肉用として古くより飼養し來れるが近時に於ては乳用の目的を以て京城及び高陽郡地方に於いて飼養しつゝあり

蜜蜂 古來山間部地方に於いて在來種の蜜蜂を飼養する者あるも其の數僅少なり蜜蜂は僅少なる勞務を以て相當の利益を收め得るのみならず集約の管理不便なる爲めに近來改良飼養を行ふ者漸次增加するに…

森林保護區增設
改正告示

十五日總督府告示を以て大正元年朝鮮總督府告示第十六號中改正せらる筈なるが右は森林保護區の增設に關するものにて…

種牡牛及種付

從來朝鮮に於ける朝鮮牛の改良の爲め牝牛を選定し…明治四十四年總督府より種牡牛の配附を受け…大正元年以來各郡に於いて種牡牛飼養規程を定め種牡牛の配置を充實し…改良の經績を擧げつゝあり

飼料の改良

從來朝鮮に於ては家畜の飼料として…畜牛の發育を妨げ…各種牧草の栽培等を獎勵し以て飼料の充實及び改良を期しつゝあり

畜產衞生

本道に於ける獸疫は炭疽を主とし次に氣腫疽其他とす殊に炭疽及び氣腫疽は常在的に發生し…

京畿農作損害

七月下旬の洪水にて被れる京畿道管內農作物の損害は目下夫々調査中なるが概觀する所一割五分の減收の見込なりと

府理事官增員

京城府に理事官一名增員の議は…豫算も一旦計上せられたるも…京城府には今後事務の膨脹と共に理事官の必要あり…府政の變態を見るならんと府當局者は語れり

遞信傳習生賞習

遞信傳習養成所第十八期通信生卒業生五十一名は昨年十一月入所以來滿九ヶ月を經過せるが此程所定の教習を了し更に本月十五日より二週間京城郵便局、西大門、光化門、南大門の各郵便局に就き配達及現業事務の實習を爲さしむる由なり尚ほ…實習中なる遞信生二十二名も…之等の通信生が全鮮各地の郵便所に配置せらるゝは九月上旬なるべし

辭令

今回左の通り辭令あり
總督府郡守 沈相俊
陞敍高等官五等 關東廳事務官 大場鑑次郎

府廳舍新築委員

京城府廳舍新築に關する準備委員を左の如く依命せり
土木技師 駒田德三郎
技手 長谷川壽治
吉村辭雄
協 賀野富太郎
同 大河內 漸
理事官 澤村完次郎
理事官 長尾 作
…技師後任者決定後任命の筈

開原降雹と被害

本月十一日開原にて約六分程の大粒の降雹ありたるも大豆は既に開花期を過ぎ居れる爲め大なる被害なき見込なり

殖銀相談役會

朝鮮殖產銀行にては來る二十一日總會終了後午後五時より銀行集會所に於て相談役會を催すべしと

菊池中將巡視

入城中の菊池朝鮮軍參謀長は十四日午前九時より在龍山部隊及步兵第二十八聯隊及步兵七十八聯隊を巡視せり

東拓移民應募狀況

東拓本年度移民の應募者は現在要附百三十戶にして其の數別を觀るに依然として多く高知縣之れに亞ぐと身元調査は未だ開始せざるも多分來月頃より着手すべき豫定なりと

週間不渡手形

京城手形交換所組合銀行の十二日を以て終る一週間の不渡り處分を受けたる手形は七名にして前週の廿一名に比し三分の一に減少したりと

咸鏡線開通

洪水被害地たる咸鏡線附近は復舊工事意外の進捗を見十四日午前八時二十五分開通せり

東西金利區々

東京コールは久しく軟調歩調を辿り昨日十二日は市場は月初以來無條件一錢九厘と五日に比し二厘方低目、大阪は之れに反し月初無條件二錢を維持せしも七日頃一錢五厘に落し其後漸次高騰を示し居るも氣配の頗る軟弱なり東西に於ける資金需要關係の全く背馳し居れる如しと

辭令

叙高等官四等 警務局勤を命ず 關東廳警視兼外務省警視 加藤好晴
叙高等官七等 平安北道在勤を命ず(以上十一日附) 總督府郡守 沈相俊
文官分限令第十一條第一項第四號に依り休職を命ず 總督府道警視 張…
任總督府郡守 叙高等官六等 江原道通川郡在勤を命ず 李東…
江原道揚口郡在勤を命ず 總督府郡守
江原道麟蹄郡在勤を命ず(以上十一日附) 總督府郡守 李…
遞信官署現業員共濟組合…員を命ず(十四日附)

入寺消息

▲矢築高雄氏(大阪市商工課長) 支那視察の歸途此程來城朝鮮ホテルに宿泊十四日京城商業會議所其他を訪問
▲金參與官(京畿道) 水害狀況視察の爲め十三日出發利川、驪州、龍仁、水原の各郡へ出張
▲山田忠次氏(遞信局貯金管理所長) 十三日夜出發平壤へ出張
▲野田新任忠南警察部長 十四日午前十時南大門發列車にて出發赴任
▲安武直夫氏(總督府文書課長) 十四日午前十時發にて元山へ
▲岸本關東廳警務局長 東上の途次十四日午前六時四十分南大門着入城朝鮮ホテルに小憩の上同十時發東上
▲牧山正彦氏(總督府技師) 平和博朝鮮館事務の爲め三月以來上京中の處十二日歸城
▲末森富郎氏(京信會社專務取締役) 父病氣の爲め十二日夕急遽歸鄉
▲竹內榮次氏(三越吳服店京城支店長) 店長會議出席の爲め往復三週間の豫定を以て十四日朝十時南大門發にて東上
▲久保天隨氏(宮內省圖書寮編修官) 十二日夜入城京城ホテルへ

胃腸に ゴルフ
高橋博士監製

家庭常備藥
食後に…病後に
食後に•過飲過食に消化不良に•下痢腸加答兒•胃痛•胃擴大營養不良•虛弱者に効あり
定價 一圓五十錢•七十五錢 一圓•一圓八十錢
各藥店にあり
東京 泰昌製藥株式會社

演藝案內
中央館 兒來也 全五卷 / 燃ゆる思 全六卷 / 赤き絆 全四卷 / 呪はれし親子 全五卷
喜樂館 碎文谷美談 全六卷 / プライド 13 / 赤垣源藏 全五卷
初日滿員御禮 大阪城內 天守の怪 八卷 松竹獨特の大舊劇
呪はれし親子 大正館 今十五日晝夜開演
京龍館 蝶々會一行
黃金館 國境の脅威 二卷 / 晚秋の哀別 五卷 / サーカス王 四卷 / 拜金狂 五卷
大正館 狂亂の血 全六卷 / 天守の怪 全八卷
浪花館 納涼興行 當る八月十二日より
京城劇場 梅川忠兵衞 / 怪談ぼたん燈籠

職業 特約店募集 神戶市兵庫 中田商會
優良にして安價なる 螢印ワニス 代理店 堀田京城支店
胃腸病院 見習看護婦數名募集
商業登記公告 京城地方法院 春川支廳

長女一子病氣ノ處養生相叶ハス八月十四日午前四時半死亡致候間此段以紙上御通知申上候
追テ十五日午後四時城南本町邸ヲ出棺式擧行可致候
父 福永尚志
親族總代 德永茂
友人總代 鈴木藏夫 石黑健直 志垣賢治 山西… 村山末次郎

朝鮮郵船　大阪商船　（出帆廣告）

元山から温井里へ 船と自動車の一日

殘月生

温泉への船は午前八時に出帆する。同行者は大陸通信の前村君と平南新報の中丸君と案内役としての元山の肥料君である。各地から集まつた全鮮の記者達は忙しいとか此次にするとか色々な理由で、さしもの名山に興食して仕舞ひ僅に四名とは何といふ心なの仕打であらう。しかし新聞社から接待の意味で参加する者を除くと、僅かに四名で、孰れも元山の大官で元山に知名の會を開くことにしたのは、一ツは水面の穏かな今一ツは金剛山の探勝に……

……が主眼になつてゐた。それでこそ……と思つた。日本海といふものを見て……十一年前に但馬の日和山から、九年前に越後の不知親の汽車中からと、砂丘の上からとである。そして其時は何時も……ではないか。私は……長箭に着いたのは午後の二時半で……自動車……慶尚……

……一圓二錢五厘である。元山の……は……一千六百年の古、三佛人が茲に來て……

七月釜山輸送状況

門鐵釜山營業所調査

【釜山】本月釜山營業所に於ける貨物輸送成績を前年同期に比較するに發送噸數二三九噸を増加し到着噸數三三五噸を減じ發送物收入金二五八八圓の各減少を示し前月の成績に比すれば到着貨物の稍好勢なりしに反し發送貨物は……

發送貨物　は上半旬に到りては天候不良、船舶の發航低下と、旅客船能力の減退とに依り著しく移出米の減少を招來し主要品中の米は開城各地は中分なき豐作にして所謂背田米相場の現出と政府の貯藏外米の輸撥及び一般物價の下政策の全鮮……

到着貨物　は一般を通じ依然減少状況を持續し大阪、仁川、及び東京方面の大半は他地方に輸送され……

旅客状況　本月は乘車人員九千五百五十八人降車人員七千五百八十九人……

鹽干魚は　前年同期に比し……

手小荷物　手荷物は依然大口……

稻作發育良好

慶北　今年は大豊作であらう

【大邱】慶北地方に於ける暑さは三十年來の酷暑であるが稻作は頗る良好で是亦三十年來の豐作だと云ふ……

群山速進、研究會の擡頭

【群山】群山公會堂に於て……

絶對入會を

……

仁川婦人講演會

感興を惹いた

【仁川】本社仁川支局主催婦人講演會は今後も引續き開催する……

在滿の我軍隊撤退に就て

奉天　老禿生

……

全南稻作状況

【光州】全南本年の稻作は概して植付の後れた爲めに農民を始め何れも……

內地視察

當局の一考を促す

吾々の要求を裏切る

【仁川】某鮮人有力者は語る自分は過般內地觀光團の一行に加はつて內地の各方面を視察したが到る處で歡待を受けた……

財界不況と銀行の併合説

某消息通の談

【安東縣】財界不況に際し各小銀行の經營難なる……

貸家組合と東拓

【奉天】奉天の貸家組合は……

過半は不正品

警官も呆れる

【大邱】大邱警察署では……

軌道自動車設立委員決定

【公州】公州鳥致院間軌道自動車會社設立委員は十二日午後八時より公州商業會議所に於て……

全南棉花恢復

【光州】全南棉花作況は……

宣傳の力を藉りて

求職者の爲に努力したい

【平壤】……

菊池次長去來

……

菊地中將南下

……

ヨ氏北京へ

……

釜山米檢改稱

……

慶南米檢打合會

……

沙里院校同窓會

……

地方集會

……

地方人事

▲木村鐵太郎氏（安東縣助役）鳳凰城より轉任十三日着任（安東縣）

安中草紙

猫遊軒伯知講演　第六十五回

養子になる

……

將棋新手合（三）

……

關釜連絡船

京城明治町二丁目 中央婦人科院 院主 衣笠茂 電話三三四〇番

橫濱通東拓前 專門 廣瀨齒科醫院 院長齒科醫學士 廣瀨文雄

時計御註文は村木時計店 電話四一七

人蔘エキス 純蔘精 京城府黃金町三丁目（交番前） 佐野高麗人蔘製所

朝鮮最新書式大全 定價金五圓 送料僅少 京城日報社代理部

男女 色慾四十八手の研究 戀愛學大家 紀室公民先生新著 好文社

金鶴香油

觀相 運命開拓の福音 相家 泰龍子師來る 明治町二丁目 小川旅館內 愈々八月十六日限り 此好機を以て自己將來の安全を期せよ

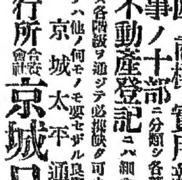

胃病ならイの一番 イカイ胃散 衛生堂 胃弱症の特効劑 健胃 胃散 本舖 大阪市江戶堀 猪飼史郎藥房

肺病・淋病・梅毒 自宅安全療法 東京 藥化學研究所

京城日報懸賞當選小說

『半島の自然と人間』を書き上ぐるまでの私の苦み（下）

富士澤けい子

朝鮮に於ける生活と鮮人觀

私は大正七年九月に初めて主人と共に渡鮮いたしました。江原道[illegible]城に一年と京城に一年と居て大正九年の九月主人が東京憲兵練習所へ派遣されましたので、私もついてまゐり、十年の七月には再び大邱に歸り同八月には大邱に勤務していてまゐり、十一年の[illegible]京城へまいもどつて參りました。京城に居たのはわづか一ケ年半ばかしで、病氣の良人と共に又々鎭海に引越いたしました。鎭海に此の四五年間は唯あたゝまる暇もないやうなあわたゞしい生活をいたしました。

朝鮮人に對して私は別に之と云ふやうな意見を持つてゐるのでもなんでもありませんが、唯彼等が人間として、一番強い、いゝ物をその胸に深山擁いてゐるといふ事だけはよくしつてゐます。

あの人達を見ると、しみじみ、いとしいと思ひます（もつとも京城にはそんな感じを起こさせる鮮人はありませんが）おそれ、おのゝいてゐる姿、常にたえ忍んでゐる、にぶき表情―神様はあの人達をどんなにいとしい者に思つていらつしやるでしやうか？反抗もよい、けれども服從はさらによいと私は思ひます。忍ぶことは自己を太らせることだと思ひます。

◇

唯私は彼の人達が皮膚な文明の香にいざなわれたり或は悲しい惡習の答の下に、胸にいだいてゐる尊い物をこわしたりすりへらしたりはしないかとそればかし心配です。己を守るものは己である、どうぞどうぞあの人達に自重をして頂きたいと思ひます。

私の履歴

明治二十九年九月に私は丹波黑井村、今私の居ます家で生れました。程度の低い郷里の女學校を出た他に學歴といふやうなものは何もございません。女學校に居る頃からよく小說なんどを耽讀して、ガンコな先生の教師から注意人物にせられ、しまいにはいさゝか自暴氣味で、試驗のある前晩でも二時三時頃まで小說を讀んで、翌日はと云ふとおまけに本まで忘れて行つたりして、さんざんな眞似をしたお蔭で入學する時は相當にいゝ成績だつたのが、卒業の時は尾から何番と云ふみじめさを演じました、でもまだその頃は文壇に行かうなど云ふ氣は別にありませんでしたが、卒業後一二年して、だんだん自分は文學をやる素質があるやうな氣がしましたので、ともかくもやつて見てみましたが、周圍の人から反對されたり、私自分も天分や素質に對して十分な自信もなく、勇氣もなかつたところから、二つ三つ投稿を公にしたゞけで物にならぬ內に大正五年十月二十一歲で當時陸軍中尉であつた只今の良人と世間普通な結婚を致しました。

◇

もし結婚生活が非常に幸福であつたら再び筆はもつまいと結婚する時、私は自身に誓つたのでしたが、一二年と立つうち私はいつか生活の空虛を感じだしました。そして再び筆をとらうかしらと思ふやうになりましたがその內子供が生れる、常に貧乏と戰はなくつちやならんし、貧乏でな心配をしなくてもいゝ時は暇がなく、てもいゝ時は暇がなし金も時間もある時はさう都合よく感興が湧いては來ないと云つた具合で、結婚後はほとんど何もかゝずで昨年の夏から多少へ評壇世界へ『見果てぬ夢』一つかいたゞけです。

私も此の頃になつてやうやく、思想が熟して來たやうに思ひます、人間一人前の齡へで出て來たやうに思はれますから、此までの趣味としてとか、道好きだからとか云ふ心持から脫して、眞劍な氣持になつて折があつたらかうと思つてゐます。

◇

主人の病氣はよほどよくなつてまいりましたがいつになつたら復職すると云ふあてもなく五月に鳥取から歸つてずつと生家に厄介になつてゐますが、隨分心もとない境遇です、でそれだけこんどの當選は私達一家の上に光明を與へてくれました、有意義でございました、神に感謝してゐます。

涼味万斛

夏は音樂の季節（下）

靈魂に慰安を與へる音樂 美の情調を鑑賞する歐洲人

石川義一

夏の夕は音樂の跳躍舞踊である。夕方樂器の音を聞けば涼しく感ずる、涼風は我々の聽覺に快感を與へるが音樂は我々の靈魂に慰安を與へる。我々はベートーベン『月光の曲』の樂譜の曲に表現して居る、月の東天に昇る寫生は唯人なる音樂の寫生でなくして我々の靈魂に寫れる彼の如の月である。此の月の昇る音動が聞えて、我々は靈魂の向上を經驗し得る。

歐洲各國の音樂の情況を研究して見ると、我國とは大分其趣きを異にして居る。日々のパンにさへ困難して居る國民は音樂及び其の他の藝術の集會には何時も滿員して居る。此點は誠に歐洲人と吾國人との一大相違點ではあるまいか。一個人でも國家でも美を感ずること淺い者に限つて一度自己が失敗すると自暴自棄に陷つて仕舞ひ、美を味ふことの出來る程度の度數に正比例して其人に彈力性がある。獨國では自國の今や亡びんとせる時さへもオペラの歌手には一夜に十萬圓（日本金）も支拂つて居る。又現在の獨逸でも一回二三圓の入場料を拂ふても劇場は數日前から既に滿員だとの事である。勿論此等が孰れにしても歐洲人と吾國人との多數の者は外國人だかも知れないが一大相違點は美を味ふと云ふ觀念の度が余程相異して居る。

役人は官僚的となり、商人は私利をのみ計り、教育者は生徒出席數の統計に忙殺され、男子は彼等の快樂を家庭外に求め、女子は彼等の虛榮心の捕虜となりなば音樂も藝術も科學も皆不必要となる。美を味ふことによつて我々は天地自然の氣を味はふことが出來る。美を味はふことは我々の精神の休息である。身體に休暇が必要なる如くに我々の精神にも休みは必要である。頭を使用しないことが頭を休めることではない。精神の疲勞を醫すことは無爲にして居ることではない。精神を休ますと云ふことは美を味はふて精神を滌ぎ血で洗滌めることではあるまいか。

私は音樂のみは大切だとは申しませんが、少くとも音樂も亦我々の靈魂を洗ひ淸めるには無くてならぬものだと信じます。音樂は必ずしも臨に出したり、樂器を奏さなくともよい。音樂的氣分にさへなれば其れで充分だと思ひます此の音樂的氣分之が最も必要なる音樂美であります（完）

醫師の感情から少年を見殺にす

早く手當をすれば一命を取り止めたかも知れないが醫師の感情から將來ある少年の生命を失くした忌まはしい事件が門司に起つた

門司市小森江區片上町著三郎長男健一郎（八歲）は九日午後六時頃自宅附近の海岸で遊泳中水に溺れたので居合せた者が救ひ上げ直に附近の醫師に使を遣はして往診を求めた然るに同醫師は夕食中と稱して腰をあげぬので使の者は業を煮やして更に同市の橫山醫師の來診を求め應急手當を施したが四十分間を經過し居る事とて遂に一郎は空しく息を引き取つた、當の醫師は、

『食事中だから一寸待つて呉れと言つたのは事實だが使の者が溺死者の檢視を求むるやうな言ひ樣だつたから急がなかつたのだ其後十分位して自動車で驅けつけやうと

夏と婦人

骨董いぢりと謡曲 それに園藝生活の銷夏法

『子供の教育は放任主義でした』 氣輕で而も奥床しい 關口檢事長夫人

京城覆審法院

◇北向きの窓から流れ入る涼風を襟身に受けて、主婦の汗を拭ひながら記者は關口檢事長夫人を待つてゐた。玆の應接間―殊更に目につくのは主人の趣味、漢時代の古鏡など、唐時代の佛像六朝時代の陶器など檢事長の骨董趣味が窺はれる

◇『どうも永らくお待たせ致しまして相濟みませんでした』と關口夫人は確み入る程丁寧な親しみのある言葉で應接に挨拶される。覆審法院の檢事長とだに聞けば如何にも嚴しく恐ろしく聞えるが、主人と云ひ夫人と云ひ如何にも温厚で而も床しい應接振りである、夫人の同化か、主人の感化か、兎に角して殿下涼風の如く感がある。

◇『銷夏法と申しましては、每年五人の家族が集つて樂しい園藝生活をする位でございます、夏になると穴掘りに伴が附着するものですから健康の爲い盛りでも、子供の元氣偷快な學校生活の物語りを聞いたりしてをりますと、お暑いのも全く知らずに過してしまひます、主人もお謡を持ちまして本年

長男は帝大を卒業し同時に高等文官の試驗にも合格致しまして京城に勤めるやうになりまして御座います、是まで子供を育てるには人知れぬ苦心も致しまして御座いますが、是からは少しは樂になることでせう。

◇子供の保健上に就ては皆大きくなつてゐるものですから放任して居ります。何れも達者で病氣一つ存じません、子供の時から放任して生物も與へ果物も與へて抵抗力に…ますから

◇主人は骨董が大好物で古きを温ねて新しきを知ると申して常に集めることを唯一の樂しみに致しておりますから、自然私まで骨董に趣味を持つやうになりまして御座います。其外に謡曲もやりますが、夏の夕べの謡曲も亦一しほ興味の深いもので御座います。』

◇温雅の滲み出る折ふした態度を持つお子達の幸福を想つてお宅を辭しました。

結婚制度の缺陷から婦人の殺人罪が多い

朝鮮女囚の過半數は夫や赤ん坊を殺した金斧附

近來生活の急激に伴ふ、社會の複雜化は自然犯罪の上にも影響して其の形式に於てもいろいろくな巧妙な手段がかくされてきた、西大門監獄に於ける女囚によりて最近婦人の犯罪傾向をきくに、目下收監されてる女囚は九十二人で罪名によりて分別すれば最も忌はしき殺人犯が第一位で九十二名中四十二名といふ實に過半數を占め、其の他は、選擧罪二一、放火一四、竊盜六、掠奪誘拐四、逮捕監禁二、賭博一、脅迫一、強盜二、文書僞造一、橫領一、贓物罪一、といふ順序である、之に就き土屋典獄は語る『內地と朝鮮とは大體に於て犯罪傾向を異にし、內地の女囚といふは大抵生活上の問題からして窃盜犯などが過半で中に少數の思想犯とはれた者もあるが朝鮮では殆に獨立騷ぎの折其の關の者を出した位で之までの年々の統計によつても殺人犯は依然として第一位を占めそれを男囚の方に比べると全體に於て十倍の數（千餘名）を持つてそれといつも同數を保ち（現に男囚では千餘名中、四五十名の殺人犯）約二十倍の高率である此の現象は全く朝鮮獨特の風俗習慣による彼の結婚制度の缺陷がこの犯罪を產むものであつて多くは無智の

福岡縣下に强盜橫行

最近福岡縣下にては强盜橫行し人心恟々たる折柄去九日門司市小森江に强盜押入り犯人未だ就縛せず市民の不安極度に達し居るに同日午前四時牛頭岡市內木町二丁目貸金業商村上某宅のショーウインドウの煉瓦で打破り價格數百圓の貸金塊を窃取し逃走した形跡がある門司署では犯人搜査中であるが遠賀郡縣下の香月町大字穴嶋八幡宮に押入り貸物を窃取し未だ逮捕されない犯人の仕業でないかと傳へられて居る（門司）

女子の男性化は產兒率を減少する

女は三十歲位迄に性的經驗を得ないと分娩機關が萎縮する

醫學博士 杉田直樹氏談

最近數年來盛に女子解放、女子參政、女性の地位向上等の問題が論議されて來て、女子が思想的に積極的にめざめ一步一步地位を占めて來た結果として、女子の男性化と其利害と云ふ樣な問題が頗る盛に論議されねばならぬ樣になつて來た、女子の男性化傾向の第一は體格の問題である即ち

女子が運動に熱中する樣になつたのと職業婦人が多くなつて來た爲めに腕や足が目立つて太くなつた許りでなく身體に脂肪がたまるとか髭剃りをしないとか又は髮が長く延びるとか云ふ樣な女子の第二次的性徵が次第に退步して來た。たとへば思想運動に朝夕奔走して居る女子や性的生活をすつかり離れて居る所謂中性的女子を一瞥すると誰れ來な

大禁物の樣に思つて居たが昨今では盛に活躍し出しやばる樣になつて來た樣に來行はれて居た個人衛生の立場に立つた運動競技も次第に變化して男子專有のものゝ樣に思はれて居た野球等に迄侵入して來た所謂改良服なるものも要するに服裝上の男性化的傾向である頭髮なども質似て、外出向の輕快を主とする樣な歸人を着けるき見つく見える

なつたのも一つは流行を追ふと云ふ力もあづかつて居やうが、一つには男性化傾向が歩んだ一現象である以上の如く男性化傾向即ち男子の特長が女子の身體や思想中に入つて其特長に代ると云ふ事は子女の地位

生活の向上

と云ふ利益があるが反面に姙娠及分娩機關成長の不完全の原因となつて產兒率の減少を來すと云ふ弊害が起るのである。

性的經驗を

得ないと機關は次第くに萎縮して仕舞ふ體につて女子が思想及經濟上に目ざむる程度が進むにつれて女子獨特の姙娠及分娩機關は漸次退步し不姙になるかりでなく流產其他の分娩時の故障が多くなるし難姙も多くなつて行くのである。

（家庭經驗）

◇…炊仕事をする時の注意 木片をあつかつたり、魚を取つたり、爪に角の汚れるやうな荒い仕事をする時には、石鹼を一すぬらして、手全體に塗る所なく指先の爪の廻りに摺り込んで置く。仕事が終へたら微温湯の中に暫く手を浸して後洗ふと皮膚がそぞないで好い。

日射病の應急手當

重いのは痙攣を起して死亡する 患者には多量の淸涼水を與へよ

『日射病』と云ふのは日光の直射を永く頭部に受けて起る病で頭部の水分の缺乏に基く病狀である、即ち熱のため身體に特に腦神經を冒される爲め始めは頭痛を覺え、不快、不安、眩暈、胸內の苦悶から嘔吐を起し皮膚は乾燥し又蒼くなり呼吸も早くなるのであつてそれが重くなると眠くなり恍惚狀態に陷り遂に人事不省となる、この場合に體內の熱は非常に昇まつて體溫が四十三度以上に上ることは珍しくない、けれども汗は出ない、それが恐ろしいのになると痙攣を起し死亡することになるから日射病の手當としたら患者を木陰か涼しい所に移し衣服を脫がせ靜かに臥かし多量の淸凉飲料水を與へ皮膚のマッサージを行ひ體內の熱を放散せしむる樣にすれば自然と快復する然し頭痛だけは殘るものである、重い症候のものであつたら全身に冷水を注ぐか、冷水浴を施すか、或は冷水灌腸をして人工呼吸を施す必要がある

（慶應大學病院平井醫學博士談）

駐屯兵 歸還期 來月初旬頃か

撒兵を發表された西伯利駐屯兵の歸還期は今尙秘密に附せられて居るが歸還兵の輸送には東鄕、色丹、湖北、梅、闊岡、樺太の六御用船從事する筈にて東鄕、色丹、湖北の三隻は目下浦潮に向け航行中で梅丸は十三日門司寄港十四日同地に向かつた闊岡、樺太の兩隻は歸還第十九師團の除隊兵輸送の爲め十三日門司出帆淸津に向つたが宇品に歸還後直に浦潮に向ふ筈で西伯利歸還第一船は來月上旬頃門司寄港宇品に歸還すべしと推斷されて居る（門司）

◎田中理學博士監製 紫光線電波治療器 エッキスレーヤー 醫藥で治らぬ難病快癒

（說明書進呈）

神秘的偉大の效果ある本器は十年不治の慢性諸病も必らず根治す諸病に神經系の病、皮膚病、耳鼻咽喉病、眼疾、リウマチス、腦病、神經衰弱、肋膜炎、花柳病等は急速に全治

附屬品一式附 金二十九圓 送料 金五十錢 不老長生研究家の必携 詳細說明書代進呈 實驗者の感謝狀山積 東京市淺草區瓦町二十八 川崎商事株式會社電療器部 振替東京五四一〇

寫字員募集

男女自宅机上副業近來不問收益高給詳細案內規則書代進呈 大阪府岡町郵便筋二丁目 三友社

最新大發明 東京特許 パン竈

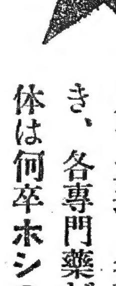

陸海軍御用 竹田宮家御買上之榮 文部省內務省各府縣高等師範各女學校御用 ▲食パン一斤六錢で出來る ▲式家庭は論外の公益事業 最近のパン一個に比較し一分一厘も燃料經濟 時間も火廻り迄に[illegible]

優秀堅牢に製作す各學校は本器の教材に用ゆべし各人手輕に製造し當パン食パンアンパン製造其他料理完全に賀實ジャパンせらるゝ事を保證す

▲（パン製法及びパン竈說明書は無料進呈） 東京牛込市ケ谷本村町第一號 大日本食料品研究所

頭から手足の先まで クスリはホシ

頭の病には……ホシネルベン	眼が悪いなら……ホシ眼藥
齒が痛ければ……ホシ齒液	鼻の病には……ホシビーナス
呼吸器病には……ホシアンチツベルケン	感冒引たなら……ホシ感冒錠
咳と痰なら……ホシ祛痰藥	胸腹の痛み……ホシコロダイン
胃腸病には……ホシ胃腸藥	通じなければ……ホシ下劑
宥り過る時……ホシ下痢止	痔が痛むなら……ホシ痔劑
心臟病脚氣には……ホシベリベチン	痳病には……ホシゴノール
梅毒、には……ホシザヨリン	皮膚病塗布……ホシセプチン
御婦人方に……ホシ實母湯	鎭痛外用藥……ホシチオール
小供にゃ七種の……ホシ小兒藥	藥用葡萄酒の王……ホシ人參規那葡萄酒

此の樣に其他合計百有餘種……頭から手足の先迄、各種の病氣に對し適應すべき、各專門藥がありますから貴方の身体は何卒ホシのクスリにお任せ下さい

藥

資本金貳千萬圓

星製藥株式會社

東京京橋々畔

暑き日も忘れる

暑い日の御疲勞に慰めとして元氣を回復し二倍も三倍もの働の出る白玉ホワイトワインを冷たい水か氷かに冷やして召上れば美味此上なく誰しも一日の疲れは忘れてしまひます御試し下さい

絕對に着色せぬ

白玉ホワイトワイン

純良唯一の……白葡萄酒

醸造元 兵庫縣灘 江井ケ嶋酒造株式會社
朝鮮代理店 京城府大門通 辻本 まづや 商店

電信爲替二百

京城郵便局に二個月間奉職し去る九[illegible]神に發見され取調への結果右の顛末[illegible]が判明し所轄本町署に引致され嚴重取調中[illegible]

[illegible]林ワエ方に奉公して紙幣を盜み[illegible]の後ワエを利用して自轉車を乘り[illegible]遊興費を[illegible]

天氣豫報（十五日）

健脚の女美し

金剛山茶目探勝【6】

清冽な溪流を掬んで辨當を　夏を知らぬ九龍瀑の下

際どい俳句

碎きな岩が擦り合つて天然の門をなす金剛門を潜り抜けて暫らく行くと一軒の茶店がある、厚い松の板で屋根を葺いて其の上に吹き飛ばされぬやうに石を置いたのが輝々雨に濡れ……いふとすぐ溪川に降りて冷やした麥酒とサイダーを五六本提げて來た、よく冷えて居る、切株に腰を下して二三杯傾け乍ら息をも吐かず乾すものも居る、茶店の前には楡の老樹が枝を張つて居つて甚だ晴々しと云つても好い位、陽の光を透さぬから非常に涼しい、其の枝の幹に離草の字を短册形に切つて貼付にしてある、近寄つて見ると健脚の女らつくし飛鳳瀑　美女の裾打ひるがへせ谷の風と云ふ句が認めてあつた、美女の裾打ひるがへせ……は肉感的だねと早くも眼尻を下げる者あり……こない強と酔れになつた女子

握り飯の味

渓溺に溜まりながら玉流洞に出る、奇岩怪石の上を碧玉を碎いて流すが如く水が滔々として流れて居る、「好いなア、此の水を美しい事はドウだい……」「もう何、何にも云はぬ」思ひくに辨當の握を掛げると案内者は恰も自分の庭でも褒められたやうに得意の顔を頷かしながら「然う感心しては不可ません、後にはまだくビックリの寶玉が控へて居ります」

少し時間は早いけれど一行は此處で辨飯にする、握り飯に梅干だけだが清冽な流れを掬んでは食べる其の美味さ、此の味は恐らく一生忘れられないだらう、案内者は不圖思ひ出したやうに「何方も辨當は半分だけ食べて半分は殘しておいて下さいよ」「僕はもう三分の二程ど食つちやつた……全部食つたら山猿の餌でもあるのかね」と云へば「ナーニ、歸途に腹が減るからでさあ」との答へ、すると言下に「歸途なんかはドウでも好い、斯んな美味い辨當が又と食へるもんか」と遂々全部食つた奴がある、眼前の欲望の爲めに折角の忠言も耳には入らぬ、斯んなのが醉態をすると乾度損をするに定つて居る、食後瀑内、山崎、宮本の三君は原始時代の赤裸に返つて深潭に飛込んだが迚も冷くて泳げないと云つて直射百廿度の炎天にブルく震へながら上つて來た坊

首を縮めて

玉流洞から道は愈々險しくなる一方、飛鳳瀑に差懸る頃にはもう大分足が重かつた、男でさへ此の始末、増して女は……と思ふと大間違ひ、お絹の方は輝々の健脚に在し常に案内者の先に立つて歩歩忙しく運ばせ給ふ、其處に一種の美が見出される、『健脚の女美し飛鳳瀑』とは成程々々、午後二時、金剛第一の稱ある九龍瀑に達す、一條の素練遙かに見上げる天外より落ち來つて形容し難い物凄さを覺えしめる、ともすれば滑らうとする足許を踏み締めく辛ふじて瀑壺に近づくと忽ち頭からサッと氷の如き沫飛を浴びて全身ビショ濡れ夏知らぬ世界とでも云はうか、何しろ寒くてく耐まらぬので一同首を縮めて引下る──などと云ふと瀑の方では至極不本意であらうが之は瀑の罪である（何所）

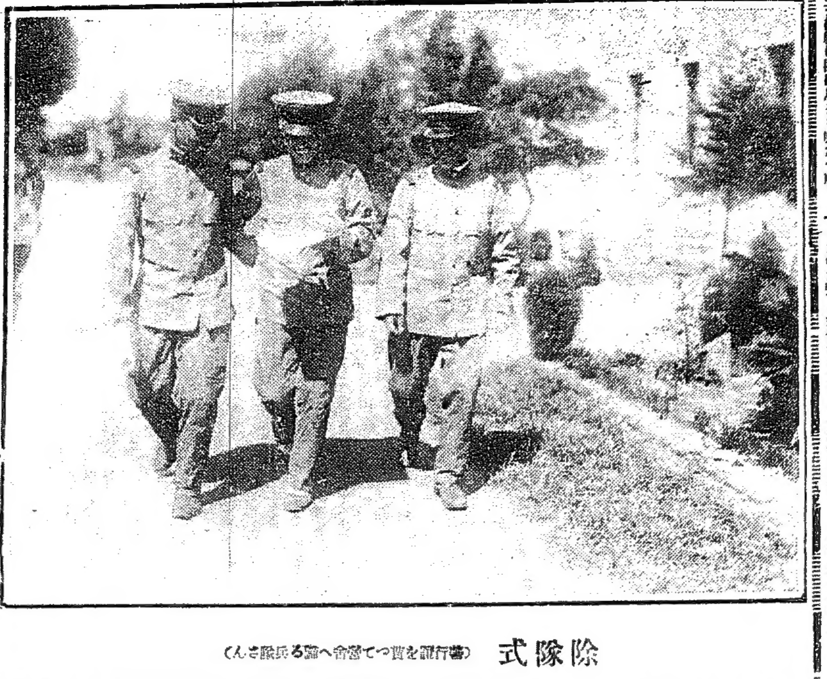

除隊式（嚮行を許可されて營舍へ歸る兵隊さん）

莊嚴な除隊式

軍旗にお暇乞をして　いよくけふ故郷へ向ふ

在營の軍人の滿期除隊期に際し……朝鮮三千四百名の中除隊各隊一千六百名の除隊式は十四日午前八時相前後して莊嚴に舉行した

步兵七十九聯隊の除隊式は十四日午前八時から營内第二中隊前庭で取り行はれた

定刻前除隊全部の兵員が營庭に整列すると除隊す可き第一中隊渡邊上等兵以下二百七十二名が整列する、當日は聯隊長は……式に參列將校一同が所定の位置に就くと軍旗が旗手の手に捧られて奉安せらる、一同敬禮終つて志賀聯隊長は歸休兵に對して歸休に就ての意義を述べ歸休の觀術をした上で歸休後に於ける訓示をし更に左記の徴行兵の表彰及び下士適任證の授與を了へ軍旗に對して御暇乞ひの分列式が嚴肅に行はれた、共に感じる……をして一種悲壯なる感を添ふし全員敬禮として執者のみ踏し分列式が終つて十五日より編成改正に伴ひ各大隊の後備中隊の消滅する事となるので第四、八、十二の三中隊の解散式が行はれた、

解散すべき中隊の兵員は前進し軍旗に對して最敬禮を行ひ右翼中隊も相互に御別の敬禮が交わされ茲に三ヶ中隊は聯隊中より永遠に消滅したのである

歸休兵は十四日午後歸休軍服を支給され十五日午後七時三十分龍山驛發列車にて歸還するので十五日は營内で食事を支給し一日休養するとの事である、

整涙下る　告別辭

志賀聯隊長の訓示は當に感涙共に下る……

滿期退營に際し告別す

在營二ヶ年嚴肅なる規律内に兵業を修練成就したる諸子の努力は君國の爲に之を感謝す諸子は既に國家擁護の戰士として充分の技倆を有したり随つて諸子に對する君國の囑望も亦重厚なり諸子須く奮勵以て其囑望に副はんことを期すべし

仰も帝室を守護し奉り國家の權威を中外に發揚して帝國民族の繁榮を未來永劫に保持せんことは一つに諸子が自覺せる義務觀念の忠實なる履行と犧牲的精神の旺盛なる發揚とに俟つこと誠に多しとす諸子は須く自ら茲に諸子と別を惜むに臨み茲ねて注意せんとす

るの感があつた兵卒は慈父の如き志賀聯隊長の一言も今までにない親しみを以て聞いたか大要は左の通りであつた、

堪へ難い寂しさ

歸休兵は語る

歸休する七十九聯隊の輜重兵第二中隊の松木上等兵は手に數枚の徴行證や下士適任證を持つて語る、

物價引下は

「議論から實行へ」

三越支店では＝大賛成です　吳服組合では＝考へてゐない

『私共が愈々歸休するのを知つたのは十三日午後でした、今日除隊式をして十五日愈々戰友に別れる事は出來行く者として共に入營し、約二個年の間戰友として暮した事を考へると誠に堪へ難い寂しさを感じます

内地へ歸つた上は二個年に見た儘朝いた儘の朝鮮を内地に紹介するのもへ國家に盡す所以でありませう。突然歸つたら國許では嘸驚く事でせうと流石は……る中にも微笑を浮べて居た

吳服組合では＝考へてゐない……物價引下問題は先づ大商店の販賣價格引下となつて東京三越から始まり次で九月一日から大阪の六吳服店に至る迄一齊に日用品の値下を行ふ事となつたが我京城でも内地の物價が自然に下つて當地の仕入値の下るのを待つなどと不誠意な成行でなく此際商人は自ら進んで値下を行ひ以て時節柄の實を擧ぐべしとの聲が高まるに就て

先づ第一着に　廣く用ひらるゝ日用品から

荷捌けが早いから注文する　薄利でも多く製造する

結局は消費者も利益

竹内三越支店長談

物價引下は無論大賛成です本店では三越マーケットを設けて吳服雜貨洋服に至る迄日用品二割五分引を行つて居る樣であるが當地では二割五分とか二割とか一率に全部の商品價格を引下げる事は不可能である元來當店では商品は一割五分以下の口錢で然も實行の良いもの例へば石鹼の如きものは五分以下の口錢で賣つて居るのであるから商品の引下げはなし得ませぬそれも一時的ならばやつてやれない事もない譯であるが一にやらなければ駄目であるからそこで先づ第一に最く用ふられる日用品を引下げて大いに賣つて貰ふ、そうすれば荷捌が早いから生産者にどしく注文する、生産者は薄利でも多く製造するから結局儲かる譯で即ち販賣者も生産者も薄利多賣と云ふ事になつて來る消費者はよく賣れる

もの、生産のため賣行のよくない奢侈的の物は生産を手控へる樣になつて來るから一般消費者の節約の趣旨にも叶ふ譯で奢侈品等は販賣の要を認めない斯くして理想に達するのであるが當支店では未だ本店の命令が來ないから直ぐ斷行する譯には行かないが此の二十日頃の支店會議で種々協議を受けて實行する筈になつて居ると云々

夏物整理の外には考へぬ

三中井吳服店主談

内地では時價をやつて居る樣であるが吳服物等は目下盆でこれが過ぎると夏物はもう賣れない事になるからと夏物の殘物を販賣する事であらうと想はれる當地は盆もない事であるから別段組合としては何等考へて居らない目下冬物の仕入期であるが大體

仁川海水浴團（團員募集）

期日　八月二十日（午前八時三〇分南大門驛發 午前八時四三分龍山驛發）出發

會場　仁川月尾島

餘興　福引（列車中）果物施し、子供相撲 水泳競爭、ボートレース

會員券　大人金一圓　小人五十錢

發賣所　本社受付　太平通二町　田支店　本町二丁目　漢文堂　太平通二　漢江通　盛文堂支店

府、會議所、組合長等

物價引下研究

商業會議所が一肌脫いで對策を著手する

仕入品價は夏物と變りないので此際一齊に引下をする事は難しい事であると云々

京城商業會議所に於ては更に日曜……副會頭以下研究中であるが第一に府に諮つて公設市場で出來得るならば販賣價値を一割とか二割とか減らすとか議論の時期を脫し實行期に入り如何にして之を實行するかに就て鈴木副會頭以下研究中であるが第一に府に……引下げて貰ふか府と會議所と聯合して各商工組合長を招待し新聞記者其の他有識者の參加を乞うて實際の研究をするかの二方法が擧げられて

斯くして京城の物價引下も遠からず實現せずには措かないと

總督府でも研究する

府は研究せぬ

物價引下問題に就ては總督府でも何等か研究中であるらしいが府では今の處別に研究されて居ない商業會議所の運動は獨り商品のみならず料理屋に迄も及ぼす考へであると

愈十五日から午砲が廢止さる

府では協議會を開いて　何とか時宜の手段を講ずる

永い歷史を持つた午砲も愈々十五日から廢止されることとなつた、京城府では從來の習慣で京城府民がそれに依つて生活を……京城府當局者に於ては之が善後策に付き研究中であるが何れ府協議會を開催し何等かの對策を講じたいと……府民が不便を感ずる事が無いやうにしたいと……時間の統一を計るべく研究して居るが……

全國各地の時刻の標準は……

公金を盜用消費し

氣が譴めて自首す

長崎で懲役三年の缺席裁判の判決を受けてゐた

當時北部所在○○郡……(三七)は大正八年十一月頃北海道遞信局講習課に奉職中……公金七千圓を横領して來た事が判明……本年一月二十日缺席裁判で懲役三年の判決を受けて居たが……自首した

勞働問題

講演會開催

過般成立した勞働協會京城支部の講演會は十六日午後七時から長谷川町公會堂に於て鈴木文治氏の勞働問題講演會を開く筈

雇人の投身自殺

生れ變つて樂になり度い

府内貫鐵洞一四二李鍾允方雇人崔典山の妻金姓女(二九)は十四日午前七時頃龍山東二村洞の漢江岸から投身自殺を企てた所を通行人に救助せられたが自殺の原因は又風邪りの思ひ附で主人李鍾允の虐待は元收監から……であつて現在非常に衰弱を極めて居る

高知商銀事件發展か

日曜日にも取調進行

如何なる方面に飛火するか

高知商銀事件に關し大阪檢事局では……松崎檢事正が佐藤岡主任檢事等を督して日曜日にも拘らず早朝より各檢事等は參集し……された佐藤高知商銀大阪支店長及び同見支店長代理の兩名を召喚し松町分署より引出し嚴重な取調を續行し事件は益々擴大の模樣で今後如何なる銀行に飛火するかも計られず同業者は惴々たる有樣である

戶田組（大邱）優勝す

盛況を極めた地方庭球大會

地方庭球大會（十三日京日コートにて）

京城體育協會主催の地方庭球大會は十三日午前から本社新設のコートに於いて擧行された當日の參加チームは遠くは仁川大原より大邱鏑二瀧溪州新義州にいたり約二十組であつたが何れも各地方選り抜きの選手達であつた中にも大邱の戶田岡田組鏑二浦の山崎吉松尾組新義州の町田今村組仁川の大前木鄉組等は全鮮に定評ある連中で殊に當日は岡田の當り珍しく遂に仁川の龍將組の高松宮を撃破し遂に優勝し朝鮮大會の優勝旗と共に今回の地方大會旗をも併せ得たのである當日三回戰以後の戰績は左の如くである

第三回戰

大邱（戶田岡田）	三―〇	釜山（二宮岳）
新義州（森島）	三―一	仁川（中林）
新義州（三金）	二―一	仁川（大木）
新義州（今町）	二―一	仁川（高宮）
新義州（泉若）	二―一	仁川（高宮）

第四回戰

新義州（森島）	一―二	仁川（高宮）
大邱（戶田岡田）	三―〇	仁川（大木）

決勝戰

仁川（高宮）	〇―二	大邱（戶田岡田）

閉戰四時五時十分大會の終つた後、體育協會は選手一同を背木堂に招いて茶話會を開催す

京中敗る

三アルファ八で神戶高商捷つ

中學對神戶商業の對抗野球試合は十三日鳴尾グラウンドにて擧行中先攻にて結局三アルファ八にて神戶高商大捷す（大阪電報）

記者團對學士會

十六日訓練院で

珍しくも大勝した新聞記者團野球部は近來非常な人氣者となり方々より挑戰されてゐるが來る十六日午後四時から訓練院で學士會と戰ふことになつた、學士會には近來二高の選手が來たとかで是亦非常に意氣が旺い

殖銀軍快捷

十三日午後五時より朝鮮殖産銀行對朝鮮郵船會社野球試合を京中グラウンドで開催殖銀攻守共振ひ十二對三のスコーアにて殖銀捷つ

法政軍來奉延延

十三日來鮮の豫定であつた法政軍野球團は十一日長春に於て雨天の爲め試合が出來なかつた爲め一日後れて十四日來奉それから十六日迄に二回戰を行ふ事となつた

大連實業團の來奉

豫ねてから來奉金鑑天軍と會戰を希望して居た大連實業團は愈來る廿日來奉奉天原頭に會戰すべく決定した

山口高商來奉せん

青島方面に遠征中の山口高等商業も歸路を滿洲に取りたい希望を有してるとかで或は各地チームとの交渉が出來たならば來奉するであらう

有吉夫人

妃殿下に拜謁

有吉總監夫人久子は鍋島總督夫人と同伴されて十四日午後三時昌慶宮に參殿王妃殿下に拜謁した

大每軍の來奉期

大阪毎日の野球團は哈爾賓へ向ふ途次來る廿五日頃來奉する旨通知に接した

聯合演習

九月一日から

漢江洪水の爲め延期された在龍部隊の諸兵聯合敵前强行渡河演習は來る九月一日二日の兩日に擧行せらるゝことゝなつた

仁川海水浴

會員券　愈發賣す

本社主催仁川海水浴大會は好評の通り當日（二十日）が絕好の滿潮時であり季節の時機にも適した催しの事とて各方面から參會される向き非常に多く會員券は別項記載の通り本社受付を始め市内各販賣店で發賣してゐるが豫想以上の賣行である

元警視廳巡查

電話を種に詐欺

東京警視廳では……電話を種に詐欺を働く者多きに苦しんで居たが元警視廳巡查沼田深造（三二）が無智なる料理屋等より架設するとて三百圓乃至五百圓を詐取し居るを知り目下取調べ中である（東京電報）

前支店長召喚

高知商銀取調

高知商銀前大阪支店長中島長治（三七）は十三日來阪した處を大阪檢事局より召喚された本人は非常に恐れ入つてゐるが何等か決意して居るやうである（大阪電報）

獨逸學生救濟會

……獨逸大學生の一ヶ月の生活費は六百馬克である、大學と專門學校を合せて三十六校學生の過半數は生活の壓迫に苦しんでゐる、そこで世界各國の有志が相謀つて學生救濟會を組織したが日本でも柳政太郎氏を始め官民有志の發起で學生ハウスにあつて親しく此の現狀を目擊した第一高等學校の……氏は之を黙止……と寄附金を募集してゐる、御同情の方は百馬克以上を送られたいと

新派成功の二の替（浪花座）十四日からの二の替は三時半……

榮養價　アルプスの山より高き　健康劑　精力素　（各藥店にあり）　發賣元　東京芝公園　國民體力改造同志會

本林のキナエン丸　かぜ・ねつ　あん熱おこり　マラリヤ熱の良劑　藥價廿五錢、五十錢、壹圓　本舖　大阪四橋　本林丁子堂　至ル處ノ藥店ニアリ。

光榮!!!　絕大なる雄辯　無言の立證　品質　銘酒　朝の花　本位　大藏省醸造試驗所開催　於全國清酒品評會　朝鮮酒造界中　最高位賞牌受領　醸造　朝鮮酒造株式會社　京城府黄金町二丁目　京城出張所

農學博士　鈴木梅太郎先生發見　オリザニン　脚氣新藥　オリザニンの發見は今を距る十有餘年前にして、年と共に其の眞價を發揚し、今や本邦唯一の脚氣特效藥として實驗諸家の間に好評嘖々たり。（說明書あり進呈す）錠劑・粉末・液劑・注射用液の各種あり。各地有名藥舖にて販賣す、品切れの節は直接本會社へ　御用命　東京日本橋室町　三共株式會社　出張所　大阪・臺北

胃腸病　腹痛、食傷、下痢、食欲不進、中水、中暑等に　山田正路丸　大連東昌洋行　日露戰爭に征露丸の名に依り知られたる胃腸病の特効藥なり、消化力を强大ならしめ……

PURE　滋養強壯藥　肝油の父　斯界逸品　滋養の母　眼鏡印肝油　大阪道修町　伊藤千太郎商會　到る處の藥店にあり

治療器界の覇王　ラヂオレーヤー　權威ある電波療器

ラヂオレーヤー近着實驗例の一部發表（實物在本社）

絶望から光明へ……　奇蹟的の靈効に浴せる　ラヂオレーヤー愛用者が僞らざる告白を見よ

病床に呻吟し不治の癈疾なりと醫師より宣告された病者にとりては、如何に高價なる藥用や六ヶ敷い治療機は何等の感興を感じない、只一つ聞き度いのは世間に自分と同様の境遇にあつた病者が、何等かの方法に依つて完全に治癒し再び元の身體に復つた實際經驗談ほど嬉しいものはない、茲に二三の實驗例を紹介するは蓋し此の意味からである、不治なる病者にして若し之れが爲め多少の安慰を得るとせば獨り吾人の幸福のみでないと信ずる。

肺、肋膜、呼吸器

を患ふ者は本器の愛用に依つて再び光明の世界に出てよ

不治と諦めた難症も快癒して今は樂しく一家團欒

心臟病　藥効のない

絶望の悲哀を感じた心臟病が全快して明るい光明の世界へ

手を替へ品を代へしも効無く悲觀せしが靈妙なる偉力にて

無限の恐怖より逃れて今は歡喜と感謝の新生活に

慢性病に良藥なしと云ふが幸に此の療器あり

醫藥に絶望し死の宣告を受けたる患者再び以前の健康體に

胃腸病　慢性の胃腸病に偉大の効果

數日來の激痛雲散霧消す

服藥名灸も効薄かりし肺肋膜も今は快癒の望を得て

用電波療器有感

神經衰弱症

嬉しや數ヶ月間苦しんだ頭痛や神經衰弱も今は夢であつた

一藥物の遠く及ばぬ電波療法

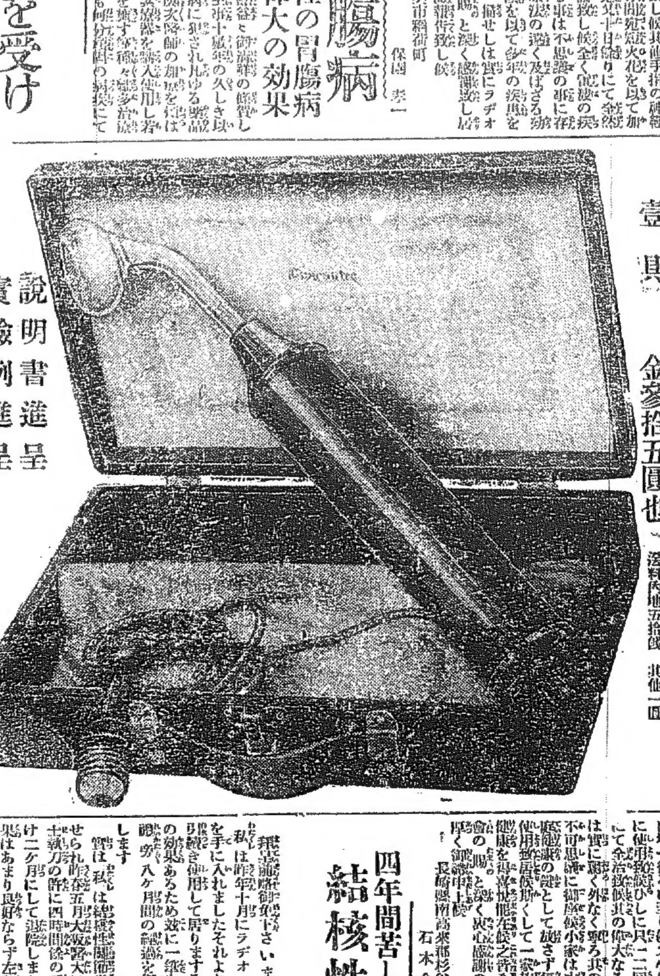

說明書進呈
實驗例進呈

壹具　金參拾五圓也　送料內地五拾錢　其他一圓

內臟病及び慢性諸病に卓効あり

リユマチ神經痛其他不治の難症に偉効あり尚外に著効ありし一例

強度の神經衰弱、不眠症、肋膜症に偉効

四年間苦しんだ結核性關節炎　數ヶ月にて全癒

難病に苦しむ人は斯の如く奇蹟的効果を生むラヂオレーヤーを即決注文せられよ　躊躇するものは敗殘者也

日々接觸する多數の來翰は何れも吾人の豫想以上の効果を讃へてゐるものであります、今や都鄙を通じて大なる盛況を呈して居ります。

電波療器　ラヂオレーヤー　東洋一手發賣元
東京市本鄕一丁目九番地　ラヂオレーヤー商會
電話小石川　六三四番　五八三三番　振替東京五二四四七番
支店・出張所・特約店所在地　大阪、京都、神戸、名古屋、廣島、福岡、熊本、仙台、札幌、京城、大連、青島、奉天、臺灣、其他各地有名藥店、三越、松坂屋、其他各地有名百貨店

美濃部總裁陳述

十二日の鮮銀整理案内示會

【東京支局特電】朝鮮銀行大株主會は十二日午後二時より上野精養軒に開會し同行整理案に就き協議する處あり美濃部總裁は立つて曰く「大正九年以來から財界の不況に伴ひ内地の如く資金貸出しの確實なる所を得ざる爲朝鮮銀行の地位と鮮銀の勝敗も亦可成り重大なる創痍を受け貸出し中回收不能のもの一千萬圓回收可能なるも急速に回收し得ざる者も五千萬圓に上つて居る併し右の一千萬圓も全然絶望的のものではなく矢張り取立を行つて居るので決して全部が全然消失せるに非ず從つて純然たる缺損ではないのであるから缺損がありながら配當をすると云ふ批難は當らないのである從つて配當の精神に違反するものではない又急速に回收の出來ぬ五千萬圓は擔保確實なれども擔保物件の下落甚だしきもの又は無擔保なれども債務者が外地的に何等の創痍なく經營を繼續してゐる債務者の方法に關し確立金減額及び無配當説もあるも減資は勿論實行困難にして且無益の事たるを免れず無配當は更に株の値下りを來し株主の損失尠からず夫れ程迄にして整理を急ぐ必要はない、從つて最も穩健なる方法としては配當を二分減少して八分とする事により半期約四十萬圓を捻出し總て償却に充てる事により半期約五十萬圓を捻出し總て償却に充て、五年乃至六年で整理を完成する見込である勿論内部經費の節約は業務の縮小を意味せず業務は益〃發展の計畫を有す而して[illegible]を負ふて國家的使命を達する[illegible]も[illegible]の[illegible]る見込である

滿鮮取引所大會

滿鮮取引所聯合大會は來る二十七日午後一時より奉天商品證券取引所に於て開催政府取引所の態度其他各地取引所の立場に關し意見の交換をなす筈なるが京取市場よりは鈴木社長参加出席すべし

京取株肩代問題

京取肩代株は其後引續ける値下りに依り久我金三郎氏の噂れる後援者か何れも株式に關し金融をなせるも[illegible]

雜記帳

▲十二日京城で開かれた鮮銀の大株主會では美濃部總裁の整理案の説明に對し株主中異議を唱ふる者も無く極めて圓滿裡に終了した▲この株主會で行つたら十七日總會も無事無難であらうと觀測する者が多い▲鐵原の地金買入れは約二月三十萬圓に上つてゐるが此の邊り地は減少を辿り、一としまひ、成鏡黄海各道がこれに次ぐさうだ▲砂金は北鮮方面から大分好評らしい、各地の業者も活躍してゐる▲少くない[illegible]近馬兌の利潤率で幾分好況を示してゐる▲[illegible]も赤字減の[illegible]とならぬ[illegible]

鈴木商店淘汰説

鈴木商店にては好況に乘じ八方に手を延ばしたる結果之と共に多大の損失を蒙りたるを以て近く商事會社以下大淘汰あるべしとの噂あるが同店に於ける改革は噂によれば京城には何等の影響を生ずるに過ぎずと同店の首腦部に就き[illegible]なり居れば[illegible]に至り來だ何等の通知もなき由

北滿大豆不味

北滿大豆の作況を聞くに本年は前年に比し非常の豐作を報ぜられ大豆は特に多く之を以て非常に出廻りも多かるべく豆粕は之に伴ひ下落の趨勢なるべし

横濱生絲相場

▲十二日 買氣乏しく漸く氣込み少く方なり各館共總出の姿勢信州武州格一、八四〇圓二十萬斤位の手合出來すべき模樣なり

商品市況（十四日）

綿絲布（弗々商内）米綿の反落を入れ三品小殺みを移して市中氣迷に見送り氣分なるも買方弗々商内なり其の相場左の如し
綿布三A二百八十二圓九撚二百七十二圓大エ一二百六十三圓金剛山二百四十八圓金剛二百四十圓双鶴百八十四圓
綿布鐵犬三十二圓九十錢世界鳥十三圓晒金巾淡冠十四圓三十錢金剛十三圓九十錢綿糸扇面 一百七十圓双女一百六十圓晒木綿藍竹一圓十四錢

鮮魚（漸落氣配）晴天續きに拘らず漁利相當なく入荷豐富なるが時節柄とて買筋無活氣なから相當買腰も品に依りては手堅きものもあれど一般に漸落氣配なり其の成行相場左の如し
仁川鯛百二十圓 鯉三十八圓 小鯛五十圓 鮑二十五圓 いせ海老七十五圓 小海老四圓 海老百五圓 東海老二百圓 十六圓 平十二十圓 鯖二十圓 さごし 十二圓 めし 十二圓 このしろ二十五圓 鰆十一圓 あい百六十圓

物價と財界の前途【五】

本社の質問に對する有力者の意見

◇質問要項
一、物價の前途に對する御意見
二、經濟界の安定する時期は何時頃の御見込なるや

◇鮮銀神戸支店長　山下秀隆

（一）物價の前途如何は一に懸りて政府施設及び事業界の整理進捗の如何にあるは勿論一方國民の節約の覺悟に因ることなれば目下の狀態より察するに先づ今年下半期及び明年上半期中には低落の最下低に達すべきやに思惟せられ候

（二）政府の施設宜しきを得財界の整理も順調に進捗して國民も節約の必要を覺悟するに至れば物價も下落し假令財界不況持續するとも財界の不安一掃せらるゝことゝなるを以て從つて好況に轉迴せざる迄も經濟界の安定を得べしと存候に付是るべく而して外は世界の大勢と内は

◇東洋拓殖專務　足立丈次郎

（一）物價の現在は實に不健全の極にして内には政府の緊縮と國民の自覺、努力と相待ち外は外國の産品の輸入に脅かされ政府は其の政策を施し財界安定するに至れば物價は平衡に歸すべし

（二）本年下半期より來年上半期迄は財界未だ恐怖時代を脱する能はざる事情にあり國際的同今年下半期より順調に上期には其安定を期し得べきかと存候以上は勿論突發的の事情の發生なきを前提とす

◇實業家　執行猪太郎

（一）物價の下落は世界的傾向であるから早晩下落するに違ひないが施外に比して我國は其歩調が遲々たる樣であるのは國民の自省力が足らぬのでないかとも思はれるけれど過去の施政に鑑して見れば國民の自覺の必要事にいないけれど、一般の國民の不況の大勢を自覺すると共に政府が之に對して努力をするはない之と同時に政府が實行の何ごとを包容すべきものがある政府は國民の意思に卽して速に現状を打破せしめんが爲に我國の物價はいまだ之を回避する狀態の下にあるものでないか

（二）物價の下落は既に世界的のものであるが日本の物價下落も同時に行はれなければ[illegible]ならない假令何等の施設あるにしても[illegible]なからうかと思はれる然し下落の途中に在る今日とては[illegible]官民の協力に依り經濟界の安定するに至るは今後兩數年の後なるべし

株式（十四日）

現株市場出來値

銘柄	前場	後場
京取引	[illegible]	[illegible]
同新	[illegible]	[illegible]
鮮銀	[illegible]	[illegible]
滿鐵	[illegible]	[illegible]
朝紡	[illegible]	[illegible]
京電	[illegible]	[illegible]

東京現株

銘柄	十四日前場	十五日後場
鮮銀	八七、〇〇	八七、三〇
同新	二一、〇〇	二一、八〇
東拓	二一、〇〇	二二、〇〇
同新	二四、〇〇	二四、〇〇
京電	一〇七、〇〇	一〇七、〇〇
同新	三三、〇〇	三三、〇〇
鮮銀	四九、〇〇	四九、〇〇
同新	一二、五〇	一二、五〇
東株	一〇九、〇〇	一〇九、〇〇
同新	八三、二〇	八四、二〇
滿鐵	五六、五〇	五六、四〇
朝紡	一三、〇〇	一三、〇〇

大阪株式

銘柄	十四日前場寄付	十二日後場寄付
大株	一〇六、〇〇	一〇六、〇〇
同新	九一、九〇	九一、〇〇
同新	八四、七〇	八四、九〇
鐘紡	三一、四〇	三一、七〇
東紡	二九〇、一〇	三〇六、九〇
同新	二二六、二〇	[illegible]

大阪延取引

銘柄	十四日前場寄付	大引
大株	一〇七、九〇	[illegible]
同新	八九、六〇	[illegible]
同新	八四、〇〇	[illegible]
鐘紡	三一、五〇	[illegible]
東紡	二九〇、九〇	[illegible]
同新	二二六、三〇	[illegible]

安東株式

銘柄	寄付	大引
安取當	二四、二〇	二四、三八
安取先	二四、〇〇	二四、二〇

京取弱保合

京取株は一昨日後場小安く打止めた氣勢今朝大阪安を移して人氣立たず殊に後場の休會を控へて稍氣湧々緊張味の乏しい爲め短期に於て池田金秀、中澤等買ひ方も振はず四圓九十錢方に來て六十錢と押し九十錢五厘ドタと寄り付き八十錢と押し六十錢安に引け大引前に七十錢と二十錢安に引けたれど是は一時の事にて氣分も無く今週は六十五圓ドタに大勢は小甘い押目を待つて保合の狀態が續くであらう

京信保合

京信株は京取の軟弱に拘らず氣配今週五十三圓ドタと五十錢高の氣配を示し來週は出來ず同新株は今週十六圓四十錢と十錢高に寄り付一本賣の嫌ひあり閑散に引けたるが京取の軟弱に比して底堅き所見あり

仁新無氣力

仁取株は京取安と大豆の不味に氣崩く短期は北村資市川、喜谷買にて六十一圓九十錢と二十錢安に寄り付同値に引け殆んど氣薄く無氣力の商狀なり

安取弱保合

安取は京取の軟弱に氣薄く短期は櫻谷買りに大島の賣入買にて二十錢

前場弱含み

今前場は一昨後場不勢軟弱に打止めた氣先今朝又々大阪大新七十六圓九十錢の安報を入れ加ふるに後場に休會を控へ居る事とて市場は閑散に下押して閑散に入り大引した即ち京取の引け方は六十五圓九十錢と二十錢安の一本で…

大新低落

大新は大阪安を入れて氣配弱く短期は櫻谷金剛買ひにて七十六圓八十錢と一圓安に寄り付七圓ドタ六圓七十錢と押し大引更に六圓ドタと押し一圓八十錢安に引

前場歩み

六四、九〇　八〇　九〇　五〇　七〇　六〇　七〇

物價安の一觀察

政府の緊縮方針物價調節策の實行は當面の財界を獨り上にも沈滞に陷らしめる懸念から悲觀材料の一つに數へられてゐるが今之れを其反面から觀察すると米價の安値は目先として將來には購買力の減退となる反對に將來には生産費低下の要因材料を生むと同一に財政の緊縮物價の調節消費節約の奬勵は一般として悲觀的材料の一つに數へられるに相違ないけれども之れに依り物價の需要減退に依りて現下世界的物價高値に對する國産品の輸出を阻止し購買すべき從來の物價調節に資ぬ事にはなり動もすれば持減を受ける對外貿易も緩和され輸入は減じて輸出增進をはかり内には國民生活の安定を圖り外に向つて對外的の惡化を防ぐと同時に場の改善を見るに於いては今後只管努力に於ては惑悲觀するとも用ひられないであらうとの見解も一部に於ては抱かれてゐる

京取市場受渡高

今十四日京取市場に於ける週間受渡高は株數二千八百六十株金額五萬五千六百五十株減金額一萬一千圓低減したるが内譯左の如し

銘柄	株 數	金 額
京取	二、〇〇〇	一四一、〇〇〇
同新	二〇〇	三六、〇〇〇
京信	[illegible]	[illegible]
同新	[illegible]	[illegible]
仁取	[illegible]	[illegible]
大新	[illegible]	[illegible]

合計二千八百六十株受渡高五萬五千六百五十圓也

京取市場二週年記念

今十四日は京取市場開業二週年を記念すべく後場は休會せるが前場終了後午前十一時半より場立場に於て京取社長外各重役仲買人組合正副組合長各仲買店主々員及外餘名出席本社は當市場開業二週年の紀念日を迎へ時節柄簡單なる祝賀を催した擧長は左の如き挨拶を述べた
本日は當市場開業二週年の紀念日に相當致しまして簡單なる祝賀を催しまして茲に一言挨拶を申上ることの出來ましたのは實に欣快に堪へませぬ此二週年を無事經過致しましたのも偏に各位の御後援と御努力に依る事と深く感謝致す次第であります、今後開業以來滿二年を經過致しまして市場は益々隆盛の域に達し皆樣と共に斯業の發展に盡す所存でありますが尚ほ市場の基礎を鞏固にし業務の完成を期し度い考へであります御承知の如く當市場は京城株式市場の不備なる點もありまして未だ改善すべき餘地が尠くないのであります各位の御援助と御努力に依り漸次之れが改善を期し度いと存じます[illegible]
仲買組合店員表彰
京取市場仲買人組合にては紀念日を以て同日午前十一時半より同組合に於て店員表彰式を擧行した他一ケ年勤續者の表彰式を擧行した

今十四日は京取市場開業二週年紀念日に付後場休會せり

米況（十四日）

仁川期米

前場頭重し

休日前阪地止めの戻りに三十一圓三十六錢と手堅く打止め今朝阪地の寄付三十一圓四十錢先二十一圓四十五錢と九丁高に寄り付きたり
▲第一節 當出來ず大阪三十一圓の安移りに中二十錢と下放れ先十五錢より二十錢と繰く崩れしが押目は二十錢の買新みに一九錢と跳返し五錢と引
▲第二節 當出來ず大阪跡〇三錢の安移りに中二十錢と手堅く始めしも先一圓丁度と下放れ押目待ちの買物に十錢と小戻しせしが買氣薄く〇六錢と引
▲第三節 當出來ず中二十錢先〇一錢より大阪跡九十錢の安移りに一圓三十錢と押し買物に十錢ドタと小反撥を稱れ三十一圓九十五錢と頑強の氣配を殘し九十五錢の小戻しを早耳せる買物に一圓〇九錢と跳返して引
▲第五節 當出來ず中二十五錢先〇九錢より三十錢と押し買物に手を出し大阪跡九十錢と跳返して引
▲第六節 當中出來ず先二十二錢より〇七錢と下遣り引際⑫の買進みに十八錢と跳返し七錢と手堅く大引せり

後場不勢

▲第一節 當中出來ず先三十一圓〇五錢と繰り三錢引
▲第二節 當中出來ず先一圓十錢より〇一錢と押し五錢引
▲第三節 當中出來ず先三十一圓九十錢より八十錢と返し
▲第四節 先七十錢より八十錢と返し
▲第五節 先六十七錢より五十九錢

期	取組高	出來高
當限	二千二百石	
中限	千八百石	
先限	三萬千九百石	
	十三萬千七百石	
計	一五一、四三八〇石	

茲行詰まる

休日前より再び買出動を試みた者があるも根據とせる弱氣一派は阪地との籍鎖係より大阪又は下の關を買ひ當取關西內を行へる模樣なるも同筋は大體熱心弱氣にて結局は當市場の二十四圓阪地の二十五圓の實現を目指して戻しⓓ中心の強氣一派は尚は今後に於ては無論實際は必ずしも好く強氣な所とせる寺は勿論良い天災は正來高が根據で付かざる以上は不可能にて本年の如き凶作見の年柄に今後一層悪化に陷らんが意外の高値が實現せんも計り難しとて押目買ひの態度を採つて居るものらしいが現在にては雙方何れも強い態度に出る外ないのであるが先行下遣りの價格ものと新材料を持つ外ないか

米界

漸く大引間際に至り買方の利食ひや賣方の踏みで實態は手持米を得て小戻したにしても何れか強氣は未だ當場の三十一圓以上へは行かぬ、弱氣は如何に強氣はいくら[illegible]まで居るのかと見れば下げた三十圓分の防戦ではあるまい、とにかく保合の狀態は持ち越すことであらう

餘聞

マックといふ小穴を取り繕げて來た揚句と云ふ▲又た弱氣は疑はれて來た矢張り天候が一とつか好くなるもののが歸りの作柄に異りて天候の期待を一層に依ると云ふ、しかし作況の關係上トンナ相場が出るかも知れんと云ふ▲又た弱氣に疑はれて來まで世の中が不景氣風に吹き廻されてゐたいが現在は天災も豫想されて居るもので凶作は異變は其のまゝ三十二圓處を山だと云つてゐるが其他の事情は總じて弱氣に傾いてゐる事に非常に成行と思はれる▲味方して居る今日なれば彼岸を待つて只に天候と作柄とを觀る方が賢明だ

正米値頃賣崩

內地筋の買注文社絕の有樣なるも前場の品ガスレにて手持筋は依然强腰を以て今朝は三等合格仲手三十二圓三十錢に取引が行はれた此際從來の商狀は價格上の下値に當つて居るが財界の逼迫にある際大に於ける好況を續けて一時賣物が出ても依然の如きも弱含みの賣物が弗々出て東拓げると千石から三十二圓五六十錢處だれば相當手放さうといふ意嚮があるらしい

今日の鞘は當然

賣方は阪地との鞘關が特の外ならかにも玄人筋の意見によれば阪地は古米の壓迫を受けた新米の鞘閱拾二十錢ふの如くなく殊に古米が豐富にも三十萬石以上ありて賣行きは玄く市場としては不良下に本年より新米が何とかならなかたら古米の格差は一九十錢上の不良と相俟つて新米が何とか今後迄だしてはありでも此市場との關係で出來難い當市場が阪地相場との採算上不都合として見れば之に依りて採算するは早計で現在阪地に於ける難米の現物價段より地の三十一圓三四十錢處は決して高いといふを得ないであらうと

差引殘高

	賣方	買方
九	八〇〇	三〇〇
太	三五〇〇	二〇〇
山	七〇〇	四〇〇
⑦	三〇〇	二〇〇
圖	二〇〇〇	五〇〇
カ	四〇〇	九〇〇
㊂	一八〇〇	一〇〇〇
寿	一一〇〇	二〇〇
㊀	一九〇〇	一〇〇〇
小	二〇〇	一〇〇〇
介	一〇〇〇	二五〇〇

京城穀物

正米現物

穀物絕無といふ譯にあらざるも前場の如き事情にて手持筋は依然安値には賣應ぜず買入も先行き強氣の今日にて見送り勝なるを以て他の商内殆ど行はれず精米筋は一向に手控中の狀態にて手持となる有樣なり相場とては引續き持合ひなり
延　九月中限三十二圓より一圓八十六錢

京城殼物

京城穀物は先般まで天候も順調で作柄も漸次好轉に向ひ稍弱調を帶びて居りましたが此程から買期に到つて是非とも大いに拂ひ出さなければならぬ氣配が到來して其當時を顧みると目下の好況は多少とも景氣の回復を期して居る譯で稍見込むものゝ如し

東京期米

	十四日前場寄付	十四日後場寄付
二節	三三、一四	三一、七〇
三節	二八九	六〇
四節	五九	八八
五節	六六	六九
六節	三〇	六九

大阪期米

	十四日前場	十四日後場
當寄	三一、四七	三一、〇〇
止め	三一、九五	三一、六四
中寄	三二、三五	三二、〇四
止め	三二、一七	三一、八二
先寄	二一一	一〇〇
二節	一〇	〇〇
三節	〇二	〇六
四節	〇一	九一
五節	九一	八六
六節	九〇	六六
七節	九五	[illegible]
八節	〇九	[illegible]
九節	〇八	[illegible]
十節	[illegible]	[illegible]

兵庫期米

	十四日前場	十四日後場
寄付	三二、〇一	三一、〇〇
止め	三一、九九	[illegible]

下關期米

	十四日前場	十四日後場
當限	寄付 止め	寄付
中限	[illegible]	[illegible]
先限	三一、九〇	三一、三五

各地期米

○十三日前場止め
東京三二、七九　大阪三二、二九　下關三二、二六
兵庫三二、二九　名古屋三二、〇〇
桑名三二、〇八　金澤三一、五二
熊本三二、九五

大阪三品

○十四日前場寄付
一圓五十錢安　前場大引
綿紗銀現相場三十四片八分の五米棉

	寄付	大引
八月限	三六〇、〇〇	三六〇、〇〇
九月限	三五八、〇〇	三五八、〇〇
十月限	三五六、〇〇	三五五、〇〇
十一月限	三五五、〇〇	三五五、〇〇
十二月限	三五三、〇〇	三五三、〇〇
一月限	三五四、〇〇	三五三、〇〇

大邱正米

八月末限三十一圓六十錢九月中限一圓六十錢九月末限一圓六十錢より六十七錢（十五日）

群山正米

八月末限三十四圓八十五錢九月中限一圓〇五錢九月末限一圓十錢現物三十一圓八十錢出來高二萬五千四百石（十五日）

(福) 最早深き天災期來る　神算妙用の時は今なり　最近時報進呈　仁川本町三ノ四　小林仲買店

仁川米豆取引所仲買人　仁川海岸町三丁目　(ア) 野中喜馬藏　電話長九三番三〇九番

安東取引所仲買人　(木) 原田株式店　電話 八七四番市場二四四〇〇番

仁川米豆取引所仲買人　仁川海岸町三丁目　(イ) 今村覺次郎　電話長三七番

仁川米豆取引所仲買人　仁川海岸町三丁目　(太) 仲買店　電話長四〇四番二〇番

明治四十年創業　仁川米豆取引所仲買人　(マ) 唐澤正次郎　仁川海岸町三丁目　電話長七六番

仁川米豆取引所仲買人　(力) 辻川仲買店　電話長六九二三五番

仁川米豆取引所仲買人　仁川海岸町三丁目　(圖) 仲買店　電話四四番九〇番

仁川米豆取引所仲買人　(寿) 仲買店　店主 堆　電話

仁川米豆取引所仲買人　(圖) 坂倉仲買店　電話　有價證券現物賣買

りん病は治さ　わきも　島田藥學博士方劑　名古屋市中區　小栗作造

京日案内

入用　帳簿記帳者十數名入用

株券 金融

女中入用

店員

外交

ほねつぎ

古本

古本

恩給

恩給

觀相

古物

賣地

副業

嫁度

嫁度

電話

女兒

採用

國産マミ印クル

熊印ミルク　熊印ミルクハ　熊印ミルクノ　熊印ミルクハ　熊印ミルクノ　熊印ミルクハ　熊印ミルクノ
販賣所ハ各地ニ到ル處有名ナル食料品店及藥種店ニアリ

煉乳　札幌區　北海道煉乳株式會社
斯業開始日尚淺キモ設備完全製品優秀ニシテ保存力ニ富ミ外國産品ト遜色ナク且其原料供給者タル農家ノ為ニ貢獻スル所勘カラス其ノ功績偉大ナリ

名譽金牌
審査ノ成績ニ依リ前記ノ褒賞ヲ授與ス
大正七年九月八日
開道五十年記念北海道博覽會總裁

製造元　札幌區苗穗町　北海道煉乳株式會社
發賣元　大阪市高麗橋　株式會社　松下商店

懸賞當選小説

潮鳴る半島（13）

馬場明作
鶴田吾郎畫

女王（五）

『なにごとかい。——こゝで申上げられないつて、そんなむづかしい話なら、なにもこんなところで云ひ出さなくてもえゝぢやないか——それにお前阿父さんは今日は澤山のお客さんですつかり疲れてゐるんぢやから、そんなにお前に駄々をこねられては、困るぢやないか』

『え……それでも阿父さま……』

かうまた雛子は云つたが、もう悲しみがこみあげて來て、ものを云ふことができなかつた。そしてすぐ三浦の腰かけてゐるソツアの足許のあたりへ、泣きくづれてしまつた。

『どうしたのぢや、雛、——お前、そんなに泣いてゐては、なんのことだか、さつぱりわからんよ……鐵一、雛子はどうしたのぢやな？』

三浦は當惑したやうに鐵一に向つてから話した。

『……………』

鐵一は默つてゐた。そして彼は、今しがた、そこの庭先の路で自分と雛子が話し合つてゐたことを心で繰り返してゐた。その二人の話の終らない中に、父からの使で鐵一はこゝへ來たのであつた。鐵一はその時に、雛子に對して執つた自分の態度が、雛子を甚だしく悲觀せしめたのだと云ふことを彼は識つてゐた。

『みつ、お雛さんを彼方へつれて行きな、人樣の前でもなんでも構はないのだから、困つてしまふよ』

そばの小間使にかう云つた三浦は、伏田に對する氣がねからではなくて、自分の娘の威嚴と云ふものを、自分の部下の前で失つてしまつたことが口惜くてたまらなかつたのであつた。

『さあ、お雛さま、あちらのお部屋へ參りませう。——』

小間使は、殊の外の大命を仰せつかつて、當惑げに見られた。

『いゝえ、わたくし、阿父さまが一緒に來ていたゞかなくては、どこへも行かないことよ、ねえ、阿父さま、御一緒にあちらへいらして頂戴よう……』

それは金屬聲な、鋭い聲であつた。

いつも、銀盤のやうに見える雛子は一度自分が主張すると、もうどんなことでも徹さないでは措かない氣性があつた。そして、最後にいつも父に肉薄するのは、その金剛性の強い鋭い瞳であつた。その瞳を、三浦は常に飽きるほど聽いてゐた。けれども、またいつでも、その瞳を睨くと、彼はたまこのやうになつてしまつた。

『しようがないな、そんなに駄々をこねては……それおやなんぢや、すぐ行つてやるから、わしの部屋で待つてゐな』

と、三浦はとうとう我を折つた。

『いゝえ阿父さま、わたくしと御一緒にゐらしていたゞかなくちや、わたくしいやですわ』

『困つたことを云ふ奴ぢや……それでは伏田君、わしちよつと失禮しますよ』

『へえ〳〵どうかおかまひなく……』

と伏田は恐縮してゐる。

『さあ、それではおいで……手數のかゝることぢや……』

三浦はかう云つて、先に立つて、自分の部屋に行つた。雛子はすると小間使の肩に體を支へながら、眼を眞つ紅に染めて、ちろりと鐵一の方を睨たがまたすぐ眼を俯せて、足を引ずりながら、父のあとを追つて去つた。伏田は三浦と鐵一に挨拶をしてこれも去つてしまつた。

明かるく照つた電燈の下に、鐵一の唇を咬み緊めた顏が、蒼いほど白く映つてゐた。するとそこの扉の陰にちらりと人影が見えた。兩腕をやさしく組んで、思はし氣に鐵一の姿を見つめてゐる鮮人服の少女は安子であつた。

『おゝ、安子さん！……』

つと馳けよつた鐵一は、安子の小さい肩を抱いた。涙が彼と、安子の眼に近づいてゐた。

『安子さん……あんたまあ、なんです、こんなところで、鐵一さんと……まあ……』

その夜に南大門驛に出迎へてゐた老女が、そこへひよつこりと出て來て、さう云つた。

ドクトル 齒科醫 中村安子 明治町二ノ五（フランス教會下） 電話一五八三番

京城明治町二丁目（浪花館前筋向ひ） 皮膚、泌尿器、花柳病專門 京城皮膚科醫院 院長 一番ケ瀨[illegible]

京日文苑（投稿歡迎）

短歌 題『家』 尾上柴舟選
俳句 題『初秋』 編輯局選
川柳 題『眼鏡』 劍花坊選
締切 八月二十五日（各題共）
賞金 天一圓五十錢、地一圓、人五十錢
注意 一題五首（又は五句）を限り別紙、用紙は葉書に限る、雅號住所氏名明記、京城日報社『京日文苑』宛のこと

短歌　尾上柴舟選

課題『木』

◇ 神世木端子（京城）
木の肌の背さむしも住のぬくし初夏の夜をい倚り語れば
あさあけの大木の肌のこゝろよく我身に冷えて抱くべかりけり

◇ 服部生（京城）
山の鳥すみたる庭のわが庭の木々におこれり梓はたけつつ
しづもれるたそがれ山の木々になく初夏の鳥聲はすみけり

◇ 宮島千代子（京城）
刪りたてし山のなぞへの木の蔭に午食こしかけ飯たうべ居り
雨はれて風ふきいでぬ山の畑の木々のしげりのゆらぎせはしも

◇ 松井たけし（京城）
松山の梢に白う顯みえて初夏の日はたそがるゝかも
子供等が皆ふりむく山はたそがれて松の並木に入日は赤し

仁川宮町二〇 荒川眼科耳鼻咽喉科醫院 電話一〇二番

川柳　井上劍花坊選

物
○ 大邱 夢大臣
蚫を追ふ手先狂ふて一大事
○ 南陽 進一
秀吉の唐冠に蠅の[illegible]
○ 鎭南浦 木魚
姿番で蠅の屍骸の相場なり
○ 黄金町 凡哉
捨てませうか御飯を蠅が嘗めました
○ 平壌 碧泡吟
蠅取器容器とす氣味があり
○ 金泉 牛川
泣き顏の子の手にある蠅叩
○ 仁川 柳葉子
よく禿げた頭と蠅は考へる
○ 平壌旭町 厄茶生
蠅打ちの氣合の下を蠅逃げ
○ 京城 阿彌
み簾にとまつた蠅け叩かれず
借錢を手にして蠅捕紙を踏み
九段の襖深くして蠅住まず
○ 大邱 知風子
大男小さき蠅と渡り合ひ
○ 鳥致院 吹竹
廊子窓並西蠅を置いて行く
○ 鎭南浦 公風
やう〳〵に臍かすと蠅が又廻し

俳句　本社編輯局選

『夏の月』
○ 京城 晩蛙
屋根草の戰ぐ風あり夏の月
○ 鎭南浦 雨蛙
颱の月ポプラかと思ふ倒に揺るゝ
○ 新義州 兜城
夏の月大河横切る小舟かな
○ 鎭南浦 乾下
月涼し家に入らじと思ひけり
棧橋に集ふ苦力や夏の月

佳句

○ 大田 秀翠
松風や簾に寐ころぶ夏の月
○ 金川 時風
河船に米戰ぐ女あり夏の月
○ 仁川 春部
夏の月橋を領して錢拾ふ
○ 京城 錦村
夏の月山より出より戻る人
○ 仁川 ひろし
曳舟の網幾條や夏の月
○ 群山 杏雨
釣舟は皆貸切れて夏の月
○ 公州 赤帆
下りの月大河音なく流れけり
○ 淸州 三峰
河止めの閉ぐを斷むや夏の月
○ 龍山 歸友
竹藪に八ッ手影あり夏の月

土曜會句集

汗（一一、八、五）
汗の衣干す磯松や眞帆片帆　蘭花
露踏みて錯直す馬汗しどろ　同
三日里に汗拭ふ罪や市戻り　一葉
眼瞼れの松に凭倒や汗の人　左人
石室に汗臭さ人と宿りけり　鶴軒
喘ぎ〳〵坂登る馬汗光り鼻　乙骨
蹄脱いで寐兒の鼻の汗の玉　硯堂
皺深く馬腹に汗の雫かな　同
汗流す獅々國長の色黑し　迷子
チゲ下して汗拭ふ並木哉　銀波
海を眺めて城隍堂に汗拭ふ　盤花
汗巾に氷を包む女かな　同

圍碁新局（十一）

三段 先 細川千仭
二段 鈴木龍太郎（京城）

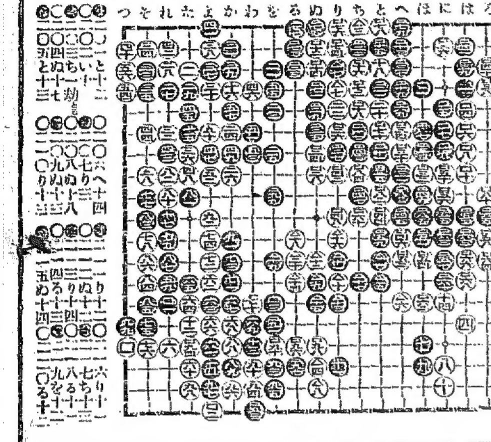

生殖器能衰弱 神經衰弱 記憶力 判斷力 の復活

戸塚醫學博士の發表

△歳を取つても老衰せず▽
△若い人は能力益々強くなる▽

新學理の發見

獨乎として一日を爭ふて進步を告げつゝある世界の醫學界はウインナ大學教授スタイナハ博士に由つて「人間は歳がよるが爲に老衰するのでなく生殖機能の衰弱が原因となつてから老衰するのである」と發表せられた生殖機能の旺盛なる人は年を取つても氣が若く容貌體躯までも若々しく青春的精力絶倫であるが年は若くとも生殖機能が衰弱した人は容貌も氣心も年寄臭くなり早老の狀態に陷るものである……

トツカピン　主治効能
陰萎、早漏、精力減退、老衰、遺精、神經衰弱、ヒステリー、根氣減失、夢精、健忘症、不眠症、腎臟不良、貧血、精力增進
用量　一回一錠一日三回
藥價　二十五錠 五十錠 百二十錠
創製者　醫學博士　戸塚［illegible］
日本一手發賣元　東京市芝區愛宕町二丁目一 丁子堂藥局藥品部

注意
△餘り効力が現はれ大であるが副作用はないかと御問合せが御座いますが……

わきが　あせ

△捨おけば人から笑はれる
△尤も人に嫌はれるわきが病にてお困りの人を如何に救濟すべきや種々研究の結果……
イレズミ　ほくろ　そばかす
竹生製藥株式會社

●澤田『性』の研究叢書（第壹卷）
●性學大家澤田順次郎先生著
四六判洋裝 寫眞入美本

男女 性欲及性交の新研究

●性に悶ゆる青年男女よ！一讀解決の鍵を得よ
●性慾は人類の本能にして性交は人生の基礎、天の使命なり……

男女若返り法
正價　金壹圓五拾錢
發行所　東京市麹町區富士見町六ノ一五八番　正文社

星進錄型
京城明治町二
小林商店
電話本局三五七一番
振替京城五九六番

新人向きの ゼニラワ石鹼

平和記念東京博覽會金牌受領
時代に適合せる
トミ印 ホワイトポート
中元御贈答品
美味滋養高級白葡萄酒
發賣元 東京 日本ブドウ酒株式會社
特約店 京城 辻井商店
各地一流洋酒罐詰食料品店にあり

髮癢剤の順序
カテイ石鹼
安全剃刀
クラブ洗粉
クラブゼリー
クラブタルカン
眉目清秀

齒に有效
口に爽快
醫學的に優良な
クラブ齒磨

大好評の
押出しチューヴ入
クラブ煉齒磨

クラブ齒磨のやうな理想の優良齒磨が日本で出來たのは日本の工業界の一大勝利であります。